京城日報
十二月十六日(日) 夕刊
京城府太平通一丁目 京城日報社

內地みやげ
玄武栗
電本一八五二
玄武堂
京城旭町一

御健かな御發育 御聰明の御閃き

來る廿三日御誕辰滿一年の 皇太子さま御近狀

【東京電話】日嗣の皇子に一億九千萬國民が敬慕し奉るうちに 皇太子繼宮明仁親王殿下には來る二十三日めでたくも滿御一歳の初の御誕辰を迎へさせられる

……◇……

天皇、皇后兩陛下の深き御慈愛の御もとにすく〳〵と御若芽のやうに伸び〳〵と御發育あらせられ、この御一年の間御風邪一つ召させたまはぬ皇太子殿下には一段と加はらせ給ふ御可愛さのうちに、御聰かな御資性と天與御聰明の御ひらめきが拜されて、常時側近に奉仕する人々の捧げる意味を日々新にし奉つてゐるとの御ことで 御父母君陛下の御滿悦もさこそと拜察し奉つてゐる

……◇……

皇太子殿下には昨年の十二月二十三日大らかな黎明と共に午前六時三十九分輝かしい日嗣の皇子の御約束のもとに、そして國民擧げて待望し奉るうちに御誕生遊ばされた、大内山の春に魁したこの御慶事――皇統の御慶事として九千萬の赤子は歡喜こめて壽祝した、それは今から一年前のことだつた

……◇……

天皇、皇后兩陛下の御膝下で親しく御養育遊ばされるとの畏き思召で特に御養育に關する職制なども設けさせられず、從來皇后宮職に奉仕してゐた御地知みき女史を御養育掛にあてまつらせ、主として皇太子殿下の御養育萬端に任じ奉り、出仕の林松枝女史(四四)以下調原蔭子(二三)三浦□子(二〇)外一人の四人が補佐し奉つた

……◇……

また榮えある御乳人として御生誕に先立ち選ばれた野口逸子(二三)進藤はな(二五)の兩女に代り今春來御授乳に奉仕して來た竹中敏子(二〇)も最近では御離乳遊ばされたので、御暇を頂戴して引下つたが御皇事にもメキ〳〵と御發育あらせられ、毎日交替で御宿直申上げる侍醫田中幸一、小山武夫、佐藤久の小兒科三博士も每週三度定期的に拜診申上げては來たものゝ、御異狀とては唯の一度もなく、稀れに拜する御健康さでゐらせられるとの御事である

……◇……

皇太子殿下には昨今ではまる〳〵とおふとりお這ひ這ひのまに〳〵御立ちになつて一、二歩のおひろひも遊ばされる御元氣さと洩れ承つてゐる、よく晴れた日には 御母陛下に抱かれ給ふて御姉君孝宮、順宮樣方と宮殿前の御内苑で御打ち興ぜさせ、常に宮中御殿の御中心でゐらせられる、平常は白羽二重無紋の和服を召させ御姿いとも御神々しく拜される、御部屋には大鵬子やさま〴〵の珍しい御玩具が美しく、さながらお伽噺にある皇子樣の御部屋のやう終日さん〳〵と太陽の光が入つてゐる、皇子室は御姉宮樣方の御部屋とは多少離れてゐるが皇太子殿下の御起居は凡てこゝでなさせられ孝宮、順宮樣とは別に遊ばされたまふと

……◇……

天皇陛下におかせられては皇太子樣の御順調な御成育振りを非常に御滿悦、御政務を終らせたまふとまだお小さい皇太子殿下を御對手に、いろ〳〵とおあやさせたまふのが常と承はる、また御育兒に極めて深い御關心を持たせられ畏る〳〵御要請と拜さゞる御注意を數けさせたまふ 皇后陛下には親しく御育兒日記を認めさせたまふ外御養育掛や出仕などを御督勵保健の上にも常に畏き御指示を賜ひ、また御玩具を御みづから御選定遊ばされるといふ御周到さであらせられる

……◇……

御祖母皇太后陛下から賜つた御玩具など數々ある中に皇太子殿下御誕生を奉祝した數多の献上品は、東京府外二府二十餘縣に台灣總督府、南洋廳などから八十餘點に及ぶがその品種は武具人形、鯉幟、歌舞、置物、玩具、屏風などが主で、御年齢に適當する御玩具の外はすべて山里御殿の御倉庫にそれ〴〵 天皇陛下から賜はつた御紋章「榮」の御印が鮮やかに捺された桐箱に、三内親王樣方のものと御判別出來るやうにお藏ひ申上げてゐるとのことであるが、これもまた畏き 御父陛下の御心盡しの御一端と拜承するだに御美はしく畏き御慈性愛の種々であり、まことに御寵愛され給ふた 皇太子殿下でゐらせられる

愈よ完成の 北黑線

苦心もしたが 記録的の建設

【大黑河十五日電通】大黑河特務機關發表＝北黑線即ち北安鎭を基點として黑龍江省プラゴエチエンスクの對岸黑河に至る三百キロの鐵道は昨年四月工事に着手し今十五日を以つて完成した、沿線は人煙稀薄にして耕作地少く、農産物の見るべきものなきも、將來大麥、小麥、高粱等の農産物が期待され尚ほ森林木材の伐採と相俟つて頗る有望視されてゐる、同鐵道の建設に當つては匪賊と寒氣その他病虫など襲來のため材木輸送に大なる支障を來し、而も從業員の苦心は殆ど涙なくしては聞かれぬ程で、殊に今年は水害のため工事を阻害すること少くなかつたが、我が鐵道建設史上記録的の速度を以つて途に一年有半にして全通の運びとなつた、なほ鐵道建設工事に於ける延人員は五百八十六萬人の多數に上つてゐる

通常議會も 解散はあるまい

政府の決意ぐらつき 各派に足元を見透さる

【東京電話】第六十七通常議會は愈々來る廿四日召集廿六日開院式を行はせられることになつたが、廿四日は秋田議長辭任に伴ふ衆議院議長の選擧を行ひ、廿六日は兩院共勅語奉答文を議決、廿七日は全院委員長、常任委員長の選擧を行ふのみで、議會は明年一月廿日まで恒例の休會となり、政戰の本舞台は休會明けに始めて展開される譯である、而して今期の通常議會は過般の臨時議會に於ける政府對政友會の正面衝突をそのまゝ持越して開かれ、而も臨時議會終了後突如として起つた秋田議長の辭去とその政友會脱黨は政界に異常な衝動を與へると共に、激化せる政友會に更に

一内紛抗爭 の拍車をかけた形で、通常議會では如何なる場面を展開するか何人も豫斷を許さぬ情勢となつた議會休會中と雖も政界は極めて微妙なる動きを呈するものと見られ議會召集を一週間後に控へた中央政界は早くも政變風雲への緊張を示してゐる、これに對する政府側の陣容を見るに、臨時議會に於て政友會から受けた痛手は案外深刻なるものがあり、解散に對する政府の決意披瀝はぐらつき出し、野黨政友會部内も同樣、殊に强硬派の露骨的作戰が豫想されるにも拘らず、各派に於ては通常議會もまた解散なしとの見透しをつけてゐる程で、政府の腰が早くも云々されてゐるだけに、休會明けの政戰は豫想以上のものがあるものと見られてゐる

一億八千萬圓の追加豫算の動議を無視して何等の對策も講ぜず、又僅少な豫算をもつて一時を糊塗せんとする場合は解散を行ふべしとの決意を固め政府倒壞に邁進せんとしてゐる、それに對し前田、三土、望月等の諸長老を始め舊政黨の信用回復に努むべしと主張し、一方山本(條)、久原氏等從來の政民連繫に終始して來た諸氏はこれによつて

政黨 の新役割を開拓し議會政治再建をはからんとしてゐるが、連繫といふも山本(悌)氏は自重論をもつて

決戰か自重か

鈴木總裁の裁斷がみもの 政友部内の二潮流

【東京電話】通常議會における解散の有無は政友會の今後の動向にかゝつてゐる、而してその態度は目下黨内に擡頭しつゝある淸瀨派運動を鈴木總裁が如何に解決するか否かによつて決定することとなるため、この間に處する總裁の措置は政友會の問題を中心とする床次派と或は現政府の與黨たる民政黨との秋田系等の新黨樹立運動と相俟つてゐるが、目下各方面の注目の的となつてゐるが、鈴木總裁の裁斷がその宜しきを得て黨内の結束成つた場合も、政友會は臨時議會の緊急動議に善處して解散に邁進するか、或は主戰論を唱へ黨内の結束をはからんとし、政府が再び黨の提出した

連繫 に重點をおくべきか、來るべき議會を前に自重するかの岐路に立つてゐる、即ち黨内の現幹部派は今次通常議會に臨まんとするに對し、久原氏は連繫によつて現政府を窮地に陷らさんとの意圖を有し、場合によつては現幹部の意向を容れて解散に邁進するも可なりとしてゐるので鈴木總裁が黨内問題を解決後この間に處して現幹部派の意向を容れて主戰論に傾くか、或は自重論を容れて連繫に重點を置くか即ち黨の指導精神を如何に定めるかが、通常議會の運命を卜するものと注目されてゐる

雨中のゴルフ試合

最も友好的に

【ロンドン十五日電通】ウオールトンヒーズに於ける三國代表ゴルフ試合は雨中にも拘らず、一同防水服を着て行はれた、雨は試合の中途々々で豪雨に轉じ中止せざるを得ぬ程に降りしきつた、それ程の降雨にも拘らず、最も友交的空氣の裡に進められ、サイモン英外相が最初のキーに於てクラブを振りそこね、ボールをチップし、ボールが落ちるや松平代表はそれを拾つて新しいボールを置いてやると、サイモン外相は大喜びであつた、記念のトーキー撮影に際してサイモン外相はデヴィス代表を紹介し

「ヨーロッパの凡ゆる政治家と懇親を結びヨーロッパ中の凡ゆるゴルフコースを知つてゐる人だ」

といへばデヴィス代表は

「若しこの雨が降り續くならば潛水艦を動員してゴルフ試合を續けようではないか」

と述べて一同からどつと笑聲が起り和氣靄々たるものがあつた

頗る愉快だつた

【ロンドン十五日電通】ウオールトンヒーズのゴルフ會談後三國代表はそれぞれ左の如く語つた

松平代表 今日のゴルフは非常に樂しかつた、殊に海軍交渉を全く忘れて打ち興じたのは愉快だつたサイモン外相の試合振りは實に立派なものである

デヴィス代表 試合は頗る愉快であつた試合中は雨や風を避けるため、懸命の努力が拂はれたので、海軍問題の討議など全然やる暇がなかつた

サイモン外相 この上もない愉快な試合であつた殊に松平代表の試合振りは立派なものであつた

廿日頃休會を 日米とも確認

共同聲明をも發す

【ロンドン十五日電通】松平、サイモン、デヴィス三國代表のゴルフ會談に於ては、サイモン英外相から今まで日米、各側に傳へて置いた休會方式につき改めてイギリス側の意向を説明し、日本がワシントン條約の廢棄通告をなす以前大體この廿日頃豫備會商を一先づ打切り休會としたいと提議し、三國代表部牽して懇談した結果、日本へ會商打切りの實後を評議するため休會を日本の廢棄通告後まで引延ばさんとしてゐると傳へられたデヴィス代表は意外にもこの提議に同意し、こゝに廿日頃休會といふに至つた、三國代表は更に正式休會に際し發表すべき三國共同コミユニケに關しても豫備討議を行ひその起草は提唱國たるイギリスに一任し出來上つた上は、日米兩代表部にこれを提示することになつたが、その內容は二ケ月に亘る會商の有意義であつたことを強調し、公表前に多分三國政府の承認を求めることゝなるであらうと見られてゐる、なほサイモン英外相は五ケ年の建艦延長に對する日本政府の同調が來た場合には廿八日三國代表が非公式會合を行ひ、豫備會商再開の下に打合せをして置きたいと提議したが、これについては決定を見なかつた模樣である

英米提携は… 三國協調破壞

英紙强調す

【ロンドン十六日同盟】十六日附タンペイ・オブザーヴァー紙は海軍豫備會商の進捗に對し英米提携は日英米三國協調を破壞するものなることを左の如く强調してゐる

目下の主要目的は建艦競爭を防止するため、外交々渉を再開することを確保することにある、而してイギリスの當面の問題は英米提携を開始するか三國協調を探究するかの何れかを選ぶことにある、今後三國協調の方法を見出すか否かはロンドン豫備會商に於ける正確なる方式に依存することであるが、英米提携に突き進むことは各國協調を破壞する一たるは明瞭である

民政黨の陣容

總務顏觸れ

【東京電話】第六十七議會に臨む民政黨の陣容については來る廿三日午後二時より本部に開かれる議員總會席上、町田總務會長から正式に院內外總務を指名發表することになつてゐる、而してこの顏觸れは左の如くで

◇院內總務 富田幸次郎、櫻內幸雄(以上中國)土屋清三郎、工藤鐵男、淸水留三郎、手代木隆吉(以上東北、北國、北海道)一松定吉、桝谷寅吉(以上近畿)武富濟又は永田善三郎(以上東海)

又最も重要なる幹事長は大體永井柳太郎、田中武雄、或は大麻唯男の留任說が有力である

無期休會に 英國も傾く

米國に聽從して

【ロンドン十五日電通】豫備會商再開の日取に關し英國側は休會の際に再開の日取を決定し置くをよしとするも、米國側の意向に聽從し無期休會をなすものとの意見を既に米國側に傳達せりと傳へられる、一方日本側では最初の英國側の提案通り來年四月を以て會商再開日取となす旨を確約したのと相異るので、この二つの見解は今後に殘された問題である

米國筋で 期待す

日本の建艦計畫公表を

【ロンドン十五日電通】米國側では、山本代表一行は明年一月シベリア經由歸國し、五ケ年間の建艦計畫公表の件に關し本國政府と協議を遂げた後、四月頃ロンドンへ歸還し英米双方へ建艦計畫內容を發表するものと信じてゐる、過般チヤツトフイールド氏が山本代表に英國側の建艦計畫の正確なる數字を發表せるに鑑み日本側も東京で起草した具體的提案をこの際提示するものとして注目されてゐる、なほ一部には日本は豫備會商の休會前にその建艦計畫を公表すべしとの報道も行はれてゐるが、日本代表部では右報道に對したゞ「新聞の報道は必ずしも正確ではない」と語つてゐるのみである

同じ太平洋で 海軍大演習

日米が明年擧行

【東京電話】ロンドンに於て軍縮會商が行はれてゐる時、アメリカ海軍は明春三ケ月に亘つて桑港ダッチハーバー、ハワイを結ぶ三角地點に於いて大演習を行ふ計畫をたてゝゐるが、我が海軍に於ても明年七月より十月にかけ約四ケ月六百萬圓の經費を以て明年度海軍大演習を北太平洋を挾む東西二大海軍國が期せずして海軍大演習地を北太平洋上に選んだことは異常な興味を以て迎へられてゐる

キ氏の後任決定

【モスコー十五日電通】ソヴエート共産黨中央委員會書記アンドレーフ・アレキサンダー・ロウエッチ・ヒラドフ氏はさきに暗殺されたキスターリン氏の片腕といはれたキーロフ氏の後任として共産黨政治局レニングラード支部長に擧げられた旨本日發表された

植田軍司令官 咸興へ向ふ

植田軍司令官は十六日午後十一時七分龍山發咸興に向ひ、廿二日午後二時九分歸任の豫

本日夕刊八頁

親鸞聖人(77)

登岳篇

吉川英治 作 山村耕花 畫

雪千丈(一)

叡山の雜木の葉が、すつかり落ちきつて、冬日の射す山肌に、塔の欄が赤く見える。

峯は、朝ごとに、白さを增した。

範宴少納言は、暗いうちに起きて、他の僧たちといつしよに、氷のやうな廻廊を、水で拭く、壁を拂く、水を汲む。

それから難行の座にすはる。

やつと、南天の赤い實に、陽のあたる頃となつて、厨の一仕事をいひつけられる。それが濟むと、學寮に入つて、師の坊の講義だの僧たちの討論をきいて、やつと、机に坐るのが、もう午であつた。

「おいたはしい」

と、性善坊は範宴のかはりに、水を汲んだり、拭き掃除をしようとしたが、他の僧に見つかると、

「ばか者、何で、寺へ入れた」

と云はれると、慈圓僧正もまた、

「庇ふてはならぬ」

と、叱つた。

以來、見て見ぬふりをしてゐるが、時折、

「あゝ、手が膿れてゐらつしやる……」と、彼のあかぎれを見ても胸が迫つた。

かういふ、世間なみの人情を、寺では、凡情とわらふ。もつと、ほんとの愛をもてといふ。

「さうかなあ」

彼自身も又、自身の魍魎にせはしかつた。

十二月に入ると、初旬の三日には、慈圓僧正が叡山にのぼるといふことを、範宴は、弟子僧から聞いた。

叡山の座主であり、慈圓僧正の師でもある覺快法親王が、世を去られた後に、その後にのぞんで、一山の大衆を導くことになつたのである。

だが、慈圓は、そんな身邊の變化が、明日に迫つてゐるとも知らないやうに、一室で、例の支那から渡來した茶の葉を、獨りで煮てゐた。

「お師さま」

範宴は、そつと手をついたら、

「なにか」

「おねがひがあります」

「は……。菓子でもほしいか」

「いゝえ、ちがひます。――お師さまは、明日叡山へおのぼりになると聞きました」

「うむ」

「私を、連れて行つて下さい」

慈圓は、笑つた。

「叡山を、知つてゐるか」

「朝夕、ながめてゐます」

「うらゝかな日は、慈母のやうにやさしく見える。だが、あの御山のふところには、どんな苦行があるか、それを、おまへは知るまい」

「聞いてゐます。修業は、苦しいものだと、皆さまが申します」

「でも、登る氣か」

「一人では、ゆかれません、お師樣のお供をしてなら、どんな、苦しいところへでも、從いてゆける氣がします」

「ものゝふの戰よりも、もつと、辛いぞ」

「さういふ、苦難とやらに、この身をためしてみたいのです」

「それ程に、決心してか」

「はい」

ぱちりと、範宴は、眼をみはつて云つた。

じつと、僧正は見つめてゐた。うつかり、下ろし忘れた茶瓶のふたが、かた〳〵と、音をたてた。

そつと、火鉢から下ろして

「よろしい」

慈圓は、うなづいた。

それまで、恐いもの、前に坐つてゐるやうに硬くなつてゐた範宴は、

「ほんとですか」

よろこんで、小さい掌をぱちつと叩いた

創立五十周年 創刊二十周年記念 面目一新更に飛躍の婦人公論

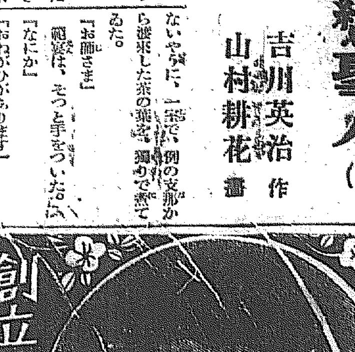

年内に賞金をおくる スピードー大懸賞「幸運の星」
特輯：姙娠讀本
思ふことが自由自在にかける文章上達の近道 (附)新しい女子書簡文範
第一別冊附錄 女性文章讀本
この女性文章讀本は、必ずしも文章をもつて立たうとする人の爲めに編まれたものではない。一般の常識として現代女性の心得へねばならない文章法を、分り易く、しかも親切平明に指導したものであります。
私達は、少くとも他人に嘲まれて恥しくないだけの文章は書きたいものです。上手だとか巧いとかは、次の次の問題で、誤りのない文章、分りよい文章、よく意味の通じる文章を書かうではありませんか。恐らく貴女はこれを座右にして、新しい希望に明ける昭和十年の新しい貴女の生活に、寸刻も手離すことが出來ないでせう。
文章ばかりでなく、お友達に、先生に、親戚に、お手紙を書かうとしてすぐ參考になるのもこの一冊です。手紙のことなら、何んでも分かる。便利重寶な書簡文範と、その實際應用法が親切に示されてあります。二度と得難い寶典――知識の泉の書をお見逃しないやうに
二大別冊附錄とも定價七十錢
16日發賣
新年号 新春の藝園にかほる百花撩亂の小說欄の威容
盛裝…橫光利一
青空士官…吉川英治
虹の花…野上彌生子
野麥の唄…林芙美子
露を厭ふ女…白井喬二
松井須磨子…平野止夫
祖國の娘…倉田百三
黃菊白菊…細田民樹

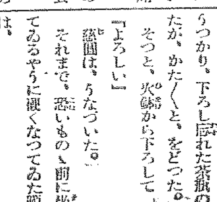

第二別冊附錄 神占・オラキラム

專門 貴名入袋物調製 (カタログ進呈)
製造卸 皮帶入錢
京城府南大門通三丁目二十二番地 服部正安商店 電話本局四六四〇番

お茶は 本町五 清元園

便秘性の乳幼兒に
マルツエキス
豐富な榮養を與へつゝ 自然の便通を促す…… 安全無害の食餌療法劑 (說明書進呈)
和光堂 東京神田鍛冶町 大阪西久太郎町

皮膚・泌尿器・性病科
(特設)徽毒血液檢査所
植木医院 院長 植木貴明
京城永樂町二丁目大通(本町警察署下) 電話本三六七

京日案內
電話 恩給 熊本 金融

特別案內
ばい毒 りん病 專門
和田醫院

人・人・人の波立つ 本格的なボーナス景氣

お天氣に惠まれた商店街は大雜沓です

人、人、人、四邊に惠まれて小春日和にあけたけふの日曜日、商店街は狂ふような雜踏の渦卷だ、一家揃つての暮れの買物、躍る師走のボーナス景氣だ、各デパートに大小商店に、街に、家に

歡喜の 微笑が訪れたのだ

Aデパートで昨年暮の状態から推して今年の仕入れを昨年の八掛にしたのだが、すでに殆んど賣切れて注文の増加に、増加を加へたといふ忙しくも朗かなもの、買ひ手も上手になつて節約第一の御當世なればこそか、贈答の品物も慾より質へと、姿をかへて

實用品 が飛ぶように賣れてゆく、各景品引換所もすばらしい活氣をみせて本格的なボーナス景氣、歲末深くなつた彩りをみせて來た

花柳界賑ふ

好況以來のこの景氣 本券新券とも箱切れ

大正七、八年以來始めてみる殷賑的なこの景氣だ！京城本券は既報のように師走に入つてから二日と四日の兩日を除いて完全に箱切れとなり空前の盛況振り、新券もこれと呼應して連夜、各料亭とも滿員の賑はひ、殊に凄しいのは十五日のボーナスが渡された昨夜は新町も箱切れ、揚り高は昨年の三千圓に比べて二倍の六千圓といふ豪華さだ、暮れの町、暮れの花柳界は鼻息が荒い

料理屋や飲食店取締り

ボーナス景氣で浮き立つた府内各料理屋、カフエー、飲食店は大入滿員の盛況でホクホクものだが中には定價表を掲げずに田舍者とみた客から暴利を貪る惡德商があるので、鍾路署保安係では管内各料理屋、カフエー、飲食店に定價表を掲げるやう諭告し、不都合な營業者に對しては片端から嚴重處分することになつた

渡滿部隊 仁川に上陸

直ちに滿洲へ行ふ

【仁川電話】第〇部隊の渡滿交代將兵〇〇〇〇名は十六日午前〇時御用船〇〇丸で仁川に入港、上陸後直ちに府内六ケ所に分れて休憩在郷軍人、青年團、愛婦會員等のもてなしに長い船路の疲れを醫して、夕刻府民の熱誠に送られ勇躍北滿へ向け出發したが仁川府民は戸毎に國旗を掲げて將兵を迎送した（寫眞は仁川上陸の光景）

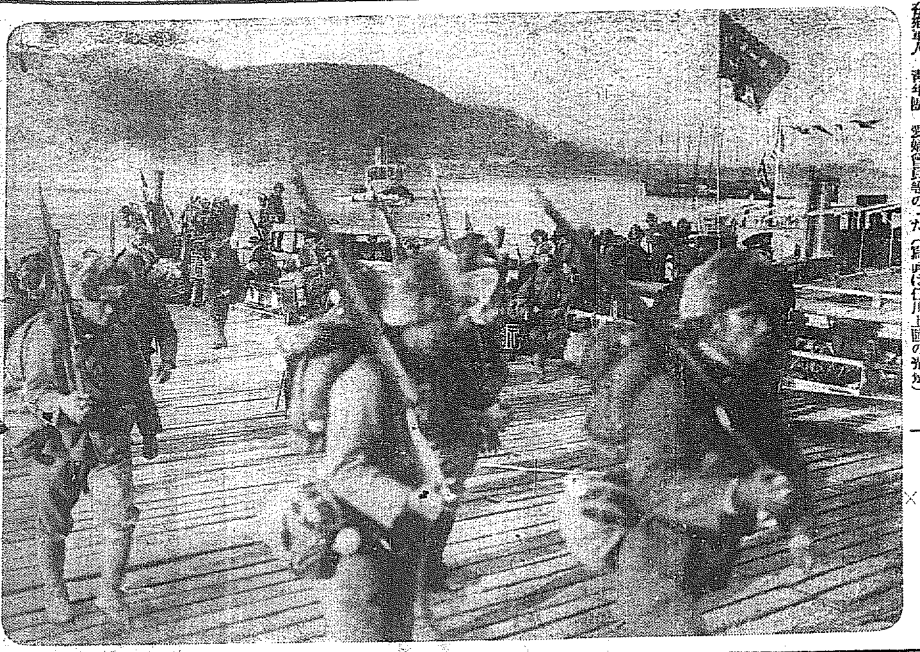

松永東邦電力社長 檢事局に召喚

山口電氣疑獄擴大か

【東京電話】山口電氣の買電疑獄事件は中央政界に波及し來々前閣僚もその渦中に捲き込まるべしと傳へられてゐたが、その後一時右風說も何處かへ吹き飛ばされてしまつた形であつた、然るに最近に至り同事件は再燃性を生じ來たり此程檢事局松野次席檢事が上京、東京地方檢事局に根城を置き、朝鮮京南、京東兩鐵道取締役松下榮氏、芝増上寺元内侍局長戸松學暎師等が參考人として召喚され、去る十三日は某代議士も召喚を見たが、十五日は東邦電力社長松永安左衞門氏を召喚し午前午後に亘り實に十四時間の取調べを行つた、右は證人として取調べられたのであるが、松永氏の召喚は曾て問題となつた新潟電力の合併問題に關係があると言はれてをり、電力界の大立物である松永氏の召喚はこの方面に一大打撃を與へ、事件の擴大を見る模樣である

中央政界に波及

大金バラ撒いた事實

【東京電話】山口縣電氣疑獄は去る六月以來既に政友會前代議士吉木陽氏、縣會議員吉田元男氏（政友系）縣電氣局長小林秀松氏を初め、政民兩黨の縣議多數を收容するに至つたが、一方東邦電力專務元開縣業氏も收容されてをり、同氏は

縣營運動 のため五十萬圓を各方面にばらまいたと自供し、その中四十七萬圓は吉木前代議士の手によつて中央政界にばらまかれたものと見られてゐる、即ち吉木前代議士の手より前開縣業氏、元開縣業氏にも若干金品が渡つてゐるものとされ、本件が徹底的に檢擧されれば或は〇〇事件にも劣らぬ大疑獄事件となる模樣である尚吉木前代議士を追及の結果吉木氏は前芝增上寺貫主故道重大僧正に獻金したものであるとの事であるので增上寺元内侍局長戸松學暎師を召喚したものであり、又吉本氏は松永社長を自己に紹介してくれたのは松下榮氏で、松下氏にはそのお禮として

金三萬圓 を贈つたと陳述したゝめ右松下氏も召喚取調を受けたものである、松永東邦電力社長は本件は本社と無關係であると言つてゐるが、檢事局ではこれだけの事件が本社と無關係で行はれたとは認めず、東邦本社に對し帳簿の提出を命ずると共に松永氏の召喚を見たものである

霜燒ヒビに ペルメル

暮の街・交通禍頻り

暮の街にステップは亂れて交通禍頻出

十五日午後三時半ごろ、京城和泉町京電變電所横の電車通りで蓬萊町四丁目金氏(五二)は西大門方面から來た電車二五四號をよけそこねて左腕に全治一週間の負傷

×

十五日午後六時ごろ、京城内資洞崔榮敏君(二二)は醉拂つたまゝ自轉車に乘つて竹添町一ノ七八番地先を走つてゐたが電車をよけようとして黃金町五ノ三〇鎌田勉君(二〇)の運轉するタクシーにはねられ右手に全治一週間の負傷、赤十字病院で手當

×

十五日午後二時ごろ京城齋洞洞林春成さん(七〇)は樓北洞一二五番地で精肉配達人洪祥根君(二五)の自轉車にはねられて右腕に負傷

ボーナス泥棒

青くなつた上仁川驛出札係 一夜のうちに空袋

【仁川電話】府内龍岡町一鐵道官舍上仁川驛出札係鄭本華之君(二〇)は十五日驛長よりボーナス四十七圓餘を貰つて歸宅、就寢中、十六日午前一時ごろ何者かがガラス窓をこじ開けて侵入し、事務服のポケツトにあつたボーナス全部を竊み、袋のみ殘して逃走したことを朝になつて發見、青くなつて仁川署に屆け出た

明年の大演習は 福岡縣で行はる

【東京電話】明年度陸軍特別大演習地については、實地踏査を終つたので遲くも今月廿七、八日頃參謀本部より上奏、御裁可を奏請することゝなつたが大演習地は既報の如く第十二師團管下の福岡と發せられる

東京市會大混亂

黎明會の四市議員暴れて 牛塚市長に暴行を加へる

【東京電話】紛糾を豫想されてゐた東京市會は十五日午後六時半開會、直ちに休憩、同七時十五分再開、牛塚市長から天皇陛下より歲末貧民救濟として二萬圓御下賜の旨拜した旨を報告、續いて本田義成氏より議に本多一郎氏檢事局に告訴せる内容につき質問し、之に對し牛塚市長より答辯したが、その答辯内容に對し黎明會の四氏が壇上にゐた牛塚市長に暴行を加へ、澁澤龍左衞門氏はテーブルの上の水をふくみ市長の顏に吹つかけるなど議場は大混亂に陷つたので午後八時四十五分休憩した、かくの如く市會議員が市當事者に對し暴行を加へたことは市會開會以來未曾有の出來事で、識者の顰蹙を買つてゐる

遭難狀況

ビクトリア丸 和蘭船長語る

【カーデフ(英國ウエールス)十五日電通】國際汽船ビクトリア丸救助作業に成功しカーデフに曳航した和蘭の曳船々長は、救助作業及ビクトリア丸遭難の狀況につき左の如く語つた

ビクトリア丸船長及一等運轉手は遭難の際慘死し、三等運轉手はビリツトル海峽通過の際大波のため甲板から洗ひさらはれた

本船は絕望狀態になつて漂流中をSOSの信號に應じて救助に向つたもので、その時同船は既に上部構造物、救命艇などを波に洗ひ去られ、停船燈も點火不能となつて無慘な姿を呈してゐた

英國に到着

ビクトリア丸 負傷者病院へ

【カーデフ(英國ウエールス)十五日電通】大西洋航行中遭難せる國際汽船所有船ビクトリア丸は和蘭の曳船アムステルダム號に護られ、カーデフ港外のバリーローズに到着した、船體は暴風雨のため散々に破壞され見るも痛ましい外觀を呈してゐる、乘組員中七名は重傷を負ふてゐるので直ちにカーデフ病院に收容された

長岡の花火製造所 發火して大爆發

老婆吹飛されて即死

【長岡電話】全國的に有名な長岡市の花火製造業中川花火製造所中川利夫方で、入退營送迎用の煙火を製造してゐた處、十六日午前十時頃鹽酸加里その他の藥品を化合中俄然發火し、附近に置いてあつた諸種の花火十數個に引火して物凄い音響と共に一齊に發火、三間に五間の同家を木端微塵に吹き飛ばし同人の母なか(七〇)は五、六間離れた池の中に吹き飛ばされて即死を遂げ、工場長近藤生一氏(三〇)も全身に大火傷を負ひ瀕死の重傷である、なほ爆發のため附近家屋は硝子も破壞されるなど相當の損害を被つたが、幸にして死傷者の少かつたことは工場員が外出しその場に居合せなかつた爲めである

歲末商品學 内容の充實と外觀の美 送るに便利が第一

三越朝鮮物產部と本町一ちんや總賀の銘菓春歌山は三大物產の松實リンゴ人蔘等を特有の風味を失せず特殊な操作に依り精製しあれば香氣馥郁として顧る美味内容は一個毎に竹皮包とし夫々風味表示のレツテルを附し意匠極て優雅朝鮮代表みやげ品とし斬然一頭地を拔き李王職始め高貴の御料として謹々御買上を賜り内外共充實せる歲暮贈答品として自然的歡迎を受く

三角地帶の攪亂を企つ

張學寨らが畫策中

【奉天十五日發聯合】今夏以來三角地帶匪賊の殲滅に伴ひ反滿抗日匪團は殆んど勢力を失ひ沒落の狀態にあるので北平にある救國軍軍事委員會は、この際その頽勢挽回のため去る十月中旬より張學寨を醴、灤平、排河方面に派遣し、敗殘の各匪團を糾合し、張を軍長に劉相宣を旅長に任命し、勢力の建直しを行ひ、最近熱河方面より多數の銃器彈藥を陸上げして三角地帶の攪亂を畫策中である

全北の辻強盜 京城へ高飛か

【全州電話】錦山郡錦山面新池里二二六穀物商李康烈が十二日朝同郡錦山面の得意先から穀物掛金百五十圓五十七錢を集金し歸途、午後六時ごろ自宅から約七丁程の山中に差掛つた際、突如前後から三十五、六歲の朝鮮人二名が忍び寄り七寸位の短刀を突付けて出金を迫り、同人が拒絕するや、殺害すると威嚇しつゝ所持金を強奪逃走した、錦山署で犯人搜査中だが、京城方面へ高飛びした形跡があり、京城府内各署に手配した

五月の微笑で 半島の客待つ台灣

昭和第十次の臺灣を飾る本社主催の「臺灣觀察旅行團」は目下會員募集中であります……

◇……一月の台灣は朝鮮の恰も初夏の五月、觀察旅行には最適の好季とされ、其處には豐饒なる味を持つ熱帶の果物、涯しなく續く甘蔗畑、水牛の群

◇……さては帝國最南端ガランビを訪ひ、海岸線六十哩の快味、登高八千尺阿里山の山懷深く分け入つて仰ぐ靈峰新高の崇嚴、鬱蒼たる紅檜の林、興趣深き蕃人の生活、本島唯一の山紫水明の日月潭を訪ねて聽く側々として迫る蕃歌杵歌の哀調……

◇……更に全島に豐富なる產業、興味ある施設の全貌は本社主催の觀察團を待つてゐる

◇……一月五日京城出發、同二十二日歸着、會費一切で二百卅圓、申込〆切は廿日、なるべく早くお申込下さい、本社、本社支局へ御照合のこと

佐渡おけさ 今宵公會堂で

「佐渡おけさ」民謡の夕は今宵！午後六時から新潟縣人會主催、本社後援で公會堂に開く、一行村田文三、菊池歌樂、曾我新一、鶴藤勝子、高橋謙々子の諸氏は正午挨拶のため本社を訪れた（寫眞は一行）

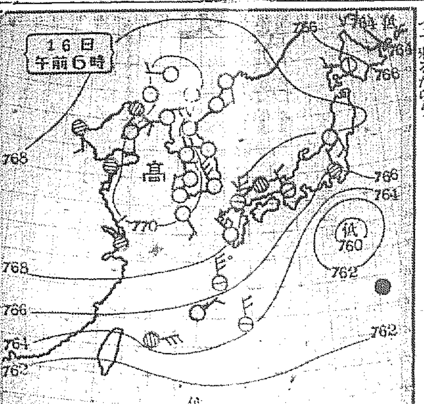

十六日の概況

高氣壓は南滿洲、黃海及朝鮮に擴り八丈島の南方海上には小低氣壓がある、天氣は支那は曇天となつたが南滿洲、朝鮮、九州及中部以西の表日本は好晴である氣溫は平年より三、四度半島南西部は低く、北鮮は高いが、其他は平年並である

あすの豫想

黃海、朝鮮を掩ふ高氣壓は徐々に東方に移動するから半島の天氣は下り坂となり西の方から曇つて來るだらう

あすの天氣 (17)

地名	風	天氣
京城		曇一時晴
仁川	南の風	曇一時晴
釜山	北東の風	晴後曇り
木浦		曇
平壤		曇一時晴
城津	南西の風	晴一時曇
大邱		晴後曇り
元山		曇一時晴

京城十六日 正午 2.3 昨日最低 零下 3.3

三菱商事會社の 國神ストーブ 總販賣店 京城 根本商店 電本三二八九

コロムビア傑作流行歌
本日放送 十七日(月)晝十二時五分より
一、なんにも云ふまい
二、ヴエニヴエン
三、ヴオルガマーチ
四、雪の國境
五、君は滿洲
六、二人の影
七、一九三五年

新年會 忘年會 に御利用の程を！
（御宴會は八十人迄出來ます）
御家族御同伴で是非御光來を特に勉強致します
中華高等北京料理 京城府龍山漢江通十三番地 金海園 電話龍山五六七番

アート萬年筆御愛用者へ
自家製品ニ對スル責任感ヨリ御買上ノアート萬年筆ヲ常ニ價格以上ニ使心地良キ品デアルトノ御滿足ヲ御與ヘスル事ニ專心シ其ノ一切トシテ巡回サービスヲ實施シ其ノ徹底ヲ期シテ居リマスガ何分ニモ御買上ゲノ方々多キ爲メ中ニハ巡回洩レトナル樣ナ御宅モ有ル事ト存ジ申譯ナク思ツテ居リマス何事デモ俗ニ十人十色トカ申シマシテ御好ミハ御一人〳〵違フモノデ御座イマスカラ御意ニ添ハヌ品御持チノ方ハ御手數デモ御持下サルカ御電話願ヒマス又御買上ゲノ節御説明申上ゲマシタ樣ニ料ノ不要ノ修理ハ全テ無料デ御座イマス
アート萬年筆本舖 米澤萬正堂 京城府本町一丁目 電(本)四〇一六番

重役山口太兵衞殿豫而御病氣の爲東京に於て御療養中の處去十日御逝去被致候に付此段及謹告候也
追而告別式は來る十九日午後四時より南山東本願寺に於て執行の筈に御座候
昭和九年十二月十六日
朝鮮郵船株式會社
朝鮮商業銀行
京城電氣株式會社

父山口太兵衞儀豫て東京に於て病氣療養致居候處藥石效なく去十日午後十時五十五分死去致候間此段謹告仕候
葬儀は來る十七日午後三時二十分京城驛に到着の上同十九日南山町本願寺に於て告別式執行致候間午後四時より五時までの間に御燒香相願度候
尚ほ本人の遺志に依り供花放鳥の儀御辭退申候
昭和九年十二月十六日
男 男 男 親族總代 友人總代
山 田 賀 朴 武 前 櫻 中
下 代 田 者 井 馬
長 次 三 仲 榮 田 越
順 次 直 鍊 秀 之
男 男 男 平 郎 治 喆 三 昇 專 助

内科 小兒科 レントゲン科 今村病院 院長 醫學博士 今村豊八
往診は何時にても御申込みを願ひます 入院隨意
京城若草町大通り 電話本局一八三三番(病院) 三一六五番(自宅)

福迎 一升壹圓四十錢
十二月十五日より十二月三十一日まで
年末大賣出 福引及謝恩券 二重景品付大賣出し
（防腐劑入らず）
京城本町五丁目 難波酒造場 電話本局一四六一番

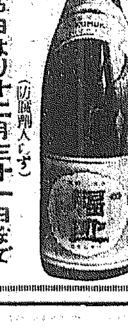

惡醉 していつもお苦しみになる もしアナタに ノーシン の御用意さへあれば！

北海道最高級品 クローバー印 北海道バター
朝鮮發賣元 京城府本町五丁目 株式會社 愛知產業京城支店

呉服と御誂 みのや呉服店 京城本町二 電本八八八

桃やのびわと桃の罐詰

キリスト教のことは新生會へ
一ヶ年十二錢封入申込み次第贈呈「神に依る新生」並びに本會規則書御送りします
京城新生會

贈答用として最適品
黃州名產 扇印リンゴ
產地より直送につき安心が出來る
内地何處でもお屆けしての値段（但し省線各驛配達區域に限る）
正三貫箱 三、五〇
正四貫箱 四、一〇
內地無賃輸送開始
合資會社 黃州果樹園（旭坂農場）
申込所 京城 三越支店
後は何卒當園又は出張所或は特約店へ至急御申込願ひます

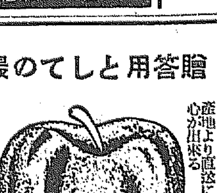

コマのゴム長

朝鮮産業大觀（三十三）

朝鮮で最も古い 株式會社朝鮮商業銀行

見よ三十六年間の輝く行蹟 基礎は固る堅實無比の經營

朴榮喆氏

堀正一氏

朝鮮商業銀行は始め大韓天一銀行と稱し光武三年（明治三十二年）一月創立されたものである、當時韓國の財政狀態は宮府の混同、錢制、幣制の紊亂等によつて久しく紛糾を極め弊害自らその間に常習を成して國用は常に收入の確實を期することを得ず加之一定の金融機關の設備なかりしを以つて政府に於ける各種の上納官金は之を京城府內の大商店に預入し商店は之れを自己の營業資金に融通するを慣例としてゐたが爲め財界の波瀾曲折に際し商家の倒產による利子の延滯元利の亡失等頻々として生じ國庫の損失をして益々大ならしめた、此處に上納官金を確實に保管すべき機關を設置するの必要を認め、一面外國の制度に倣ひ一般銀行業を開始するの趣旨を以つて前記の如く光武三年官吏及び實業の主なる人々即ち閔丙奭、沈相薰、閔泳綺、金宗漢、閔丙漢、李根澔、李[illegible]、李漢英、李容翊、趙東潤、趙漢根など三十一氏が發企人となり銀行設立に關し建策する所あり、同廿二日李根澔、宋文燮、鄭永斗、金基永、金斗昇、朴景煥の六氏連署の上、貨幣の融通、商務の興旺を目的とし大韓天一銀行創立に關する請願書を度支部大臣に提出し同月三十日認可を得て之れを設立し趙漢根氏代辦副長に就任し三月六日定款許可申請を爲し同月七日許可を得て同月十日銀行長に閔丙奭氏理事員に崔尚敦、鄭永斗の二氏、監事員に金基永、朴景煥、金斗昇、崔文植の四氏事務員に夫々正式に就任し茲に全く陣容を整へ營業を開始するに至つた、是れ實に韓國に於ける銀行業の嚆矢にして本店を皇城大廣橋畔南部川北邊長通坊丁萬石一統一戶に置き資本金二萬八千圓全額拂込總株數百十二株、政府よりは[illegible]の御行及び宮金輸送の特權をも附與せられ韓國唯一の金融機關として遺憾なく其の効果を發揮した次いで同年四月十四日副長趙漢根氏辭任し李根澔氏副長に就任し開城に支店を置き更に翌五月十五日仁川支店を開設した更に光武六年（明治三十五年）三月二十五日銀行長には英親王殿下を推戴し行運は日を逐ふて隆盛を加へ常に六十萬圓內外の資金を運轉し年期三割乃至六割の利益配當を持續するの好況を見てゐた、然るに光武七年以來日露國交の紛擾は延いて經濟界の恐慌となり次第にその度を嵩め同行亦之の渦中に捲き込まれ光武九年（明治三十八年）六月一時休業の悲運に陷つたが同年九月株主及び重役等は更に再興を企圖し數番策を度支部大臣に請願し翌光武十年五月度支部より指定された整理要項に基き同年六月八日臨時株主總會を開き定款を改正し整理員を擧げ整理し光武十年六月十八日營業繼續の申請をなし即日認可を得資本金二萬八千圓を十五萬圓に增加した爾來經濟界の一張一弛に處しその本能を誤らざらしむることを企圖し積極的に業務の整理進捗を試み隆熙三年六月一日資本金十五萬圓を五十萬圓に增加した、日韓併合以來諸新政の進展に伴ひ明治四十四年二月その商號を現在の朝鮮商業銀行と改稱し益々銀行の基礎を鞏固ならしむると共に業務の擴張を圖つた、斯くて明治四十五年一月漢城共同倉庫株式會社を合併し大正十二年六月元山商業銀行を合併大正十三年八月朝鮮實業銀行と大正十四年九月大同銀行昭和三年六月三南銀行と更に昭和八年六月北鮮商業銀行を合併しその結果預金總額三千五百萬圓、貸出金總額四千五百萬圓に達し朝鮮各地に亘り三十二ヶ所の營業所を有し多數政府持株と政府貸下金を有してゐる前述多數銀行の合併は朝鮮金融機關の大勢に伴ひ當局の方針に順應し有力なる合同銀行の出現により益々朝鮮財界の改善安定を圖らむとする趣旨併して金融界に於ける內鮮融和の實を擧げ誠心誠意を以つて朝鮮產業の進展を期するもので同行の使命とこれに對する一般の期待とは一層重且大なるを加へるに至つた

朝鮮商業銀行本店

三十六ヶ年の輝く沿革史 朝鮮商業銀行

朝鮮銀行史を物語る朝鮮商業銀行創立當時は別項所報の通りであるが、その後日韓併合以來新政の進捗に伴ひ土地調査、港灣道路の改修、鐵道敷設等政府事業は新に着手せられ、一方國債公債の買上多額に上り又內地人の安んじて投資する者尠からず、諸般施設し明治四十四年新春に至り依然好況を呈するに至つた、此處に於て

大漢天一 銀行はその商號を改稱することとなり、同年一月二十一日臨時株主總會の決議により株式會社朝鮮商業銀行と改稱した明治四十五年四月一日同行は漢城共同倉庫株式會社と合併し資本金五十七萬五千圓として銀行の外倉庫業を兼營することゝなつた、この

漢城倉庫 は明治三十八年十月共同倉庫條例によつて趙鎭泰氏外三十八名によつて資本金十五萬圓を以て創立されたものであるが、明治四十四年營業困難にて閉鎖されたもの四十五年株主會の決議によつて合併されたものである

斯くの如く中央の地盤を獲得したが更に北鮮地方に新勢力圈の開拓を圖り大正十二年四月三十日臨時株主總會の決議により

元山商業 銀行と合併することとなり認可を得て六月三十日合併の手續を完了し之に伴ひ資本金二百十二萬五千圓株式四萬二千五百株に增加した

この元山商業銀行は地方商界發展と元山貿易の膨脹進展に資する目的を以つて大正八年四月營業を開始し六月合名會社七星銀行と合併し資本金五十萬圓に增額したものであるが財界の大勢に順應して朝鮮商業銀行と合併したものである

七星銀行 は最初七星商會と稱し小商人に對する、貸金營業を目的として明治四十二年九月設立され明治四十五年六月合名會社七星銀行と改組し資本金六萬五千圓を以て營業されたものであるが、大正十二年元山商業銀行と合併すると共に同行本店及び清津支店をその儘元山、清津支店として營業を開始した、引續く經濟界の惡潮流に處し同行は常に慎重な態度をとり不斷の努力臨機の施措その宜しきを得、漸次穩健なる進展をなし財界に貢獻せること頗る大なるものがあつたが更に大正十三年四月三十日株式會社

朝鮮實業 銀行と合併の假契約をなし同年八月三十一日之れと合併を實行し資本金七百十二萬五千圓に增加し同行の二新紀元を劃するに至つた

朝鮮實業銀行は大正九年一月二日故高城管宣氏外四十四氏の發企にて資本金五百萬圓で京城銀行並に十友合資會社を併合統一し朝鮮商業界に適進に適合すべき金融機關と倉庫業を兼營したものである

次いで大正十四年七月二十七日

大同銀行 と合併した大同銀行は平壤銀行及び三和銀行を合併したもので大正八年八月大橋恒藏氏外六十氏によつて發起設立されたものである

三和銀行は大正五年九月五日富田儀作氏外七氏の發企となつたもので大正六年平壤銀行と合併したものである

その後昭和三年六月

三南銀行 を合併し更に昭和八年六月北鮮商業銀行を合併するに至りその結果資本金總額九百九十二萬五千圓（內拂込み資本金四百九十七萬五千圓）預金三千五百萬圓貸出總額四千五百萬圓に達し朝鮮各地に亘り三十二箇所の營業所を有し多數の政府持株と政府貸下金を有して益々基礎を固め朝鮮財界の改善安定を圖りつゝある

土木建築界の重鎭 株式會社組間

鮮滿業界に躍進又躍進

聯し四十有餘年の古き歷史と輝かしき傳統と殷賑なる經營振を謳はれる斯界の權威間組は明治二十二年四月組主間猛馬氏に依りて初めて土木建築業は創められた、斯くて明治三十六年八月には朝鮮及支那に其の業務を擴張し次いで大正六年十二月に至り合資會社間組を創設し遂に從來の業務一切を繼承した

面目一新の社業進展と共に昭和六年四月には時世の要求に從ひ資本金二百萬圓の株式會社組織と爲し本店を東京市赤坂區青山南町一丁目一番地に置き支店を左記の箇所に設置した

大阪市北區中ノ島三丁目三番地 朝日ビルヂング七一四號
下關市新町一丁目二百五十七番地
朝鮮京城府漢江通り十一番地
大連市霧島町百番地

創業以來の請負額は約二億一千餘萬圓の巨額に上り現在請負高は約三千三百餘萬圓を擁護してゐる

今明治三十六年以來の同社朝鮮滿洲に請負ひたる主なる工事を列擧すれば左記の通りである

鐵道建設並に改良工事 二三、七〇〇、〇〇〇圓
安東縣停車場土工橋梁其他工事
京元線第十、十一土工其他新設工事
咸鏡線第八工區退潮三湖間土工其他新設工事
同第廿二工區土工其他新設工事
京釜線沃川大田間線路改良工事
惠山線第四、六工區土工其他工事

水力及火力電工事 一三、六〇〇、〇〇〇圓
金剛山電鐵水力發電所新設工事
同板幣里貯水堰堤工事
同第三發電所新設工事
朝鮮水電第一發電所新設工事
同第二發電所新設工事
同第四水路工事
長津江水電會社土工其他工事

道路工事 二、八〇〇、〇〇〇圓
安州滿浦鎭線道路改修工事
新浦惠山鎭線第三、十、十二工區道路改修工事

橋梁工事 六、七〇〇、〇〇〇圓
朝鮮總督府鐵道局鴨綠江橋架設工事
同漢江橋梁架設工事
滿洲國遼河正大橋架設工事
咸鏡線南部金津江假橋梁架設工事
第一漢江橋梁架設工事
朝鮮鐵道會社禮成江橋梁架設工事
哈爾賓松花江橋梁架設工事
朝鮮總督府漢江橋架設工事
洮兒川橋梁架設工事

水利鹽田其他工事 九、八〇〇、〇〇〇圓
釜山營繕山及領事館山鑿平工事
大正水利組合大貯水池堰堤工事
南村鹽田甲乙區築造工事
太雅里貯水池堰堤工事
安邊水利組合工事
黃海水利組合工事
專賣局鹽業鹽田築造工事

建築工事 四、六〇〇、〇〇〇圓
新義州停車場及官舍其他新築工事
釜山第二棧橋貨物積卸場其他新築工事
龍山鐵道學校々舍其他新築工事
朝鮮水電會社西湖津工場社宅新築工事
朝鮮水電第一發電所新築工事
京城商科醫學專門學校新築工事
朝鮮總督府商工獎勵館新築工事
朝鮮總督府遞信局保險課廳舍新築工事

今や新興滿洲國の隆盛に從ひ愈々業界は多事多端である、此の時に當り基礎盤石の同社の活躍は眞に刮目に値するのであらう

使命に邁進して 財界への偉大な貢献

朝鮮取引所の偉容

荒井初太郎氏

取引所は現資本主義經濟機構に於て必須の重要機關であり財界のバロメーターとしてその存在が重要視せられつゝある殊に經濟のブロック統制化の過程にある今日と雖も同事變るところなく換物運動の昂騰なる今日その健全なる運用こそは財界の健全化へ一大役割を果しつゝある、朝鮮取引所は全朝鮮を代表する取引所であり重要物產の筆頭たる米穀と株式の取引所としてその特異なる存在を誇り京城明治町の一角に巍然と聳ゆる大建築には朝鮮經濟界の脈々たる生氣が反映してゐる、朝鮮取引所は昭和七年仁川取引所と京城株式現物取引所が合併して現在に及び早くも三箇年を經過したがその業績は躍進の一路を辿り現在公稱資本金六百五十九萬九千八百圓拂込資本金二百四十萬八百五十圓、今期業績の如きは內地取引所の悲鳴に引代へて飛躍的業績を示し米株兩會の認可によつて證券部取引員二十三店米穀部十店の多きに達してゐる、重役は朝鮮財界の大御所たる荒井初太郎氏を理事長に副理事長として小杉謹八氏、常務理事には朝鮮米界の一權威として知らるゝ秋山滿夫氏を迎へ名トリオを形成しこれに田崎支配人以下三十有餘の社員が一團となり即ち重役取引員社員が三位一體となつて和氣藹々たる雰圍氣の中に取引所の公的機能發揮に精進しつゝあるところの人の和と使命への忠實が今日の隆盛を齎らしたものであつてその結果するところ朝鮮財界へ貢獻せるところは洵に盛大なるものがある、取引所令制定當時會員組織株式組織の兩論に朝鮮財界人が火華を散らした當時を回顧し朝鮮唯一の株式取引所たる當社がこの隆運にある現實をみるときそこに幾多の將來への暗示を感受すると共に感慨深きものがあらう

小杉謹八氏

飛躍的業績 健全投資への指標

朝取の業績は昭和九年下半期に於て燦爛的な飛躍を示した、內地に於ける各取引所が本年に入つてより業績不振に陷り株式取引所は減配の悲運にあり米穀取引所は國家賠償の悲痛な叫びをあげつゝある時に反しこの好調を招來せるは內作による米思惑の熾烈と證券に對する朝鮮經濟界の消化力によるものであるがこの反面に於ける重役の識見手腕信用が如何に大きな作用をなしてゐるかを知らねばならぬ下半期に於ける短期株式出來高は九七萬五千三百株營業日數に平均して一日七千五百乃至八千株に達し又一方現物運動の旺盛化に鑑み實物部を設けて現物の公正なる相場を公定し過去に於ける一部株式店の現物獨占を排して大衆の健全なる投資機關としての使命を遂行し上場株五百を突破し七萬一千三百餘株の出來高を示してあり、多大の犧牲を拂つて之を敢行せるところは重役諸氏の機をみるに敏なると取引員の進步的思想の顯現であると稱してよい仁川米豆部は期米累計八百八十三萬八千九百石の出來高を示し全鮮第一大阪東京に次ぐ殷盛振りを示してゐる下期業績は

	出來高	手數料收入
株式 短期	九七五、三〇〇株	[illegible]
長期	三〇〇	[illegible]
實物	七一、三〇〇	一五、七〇四
米穀	八、八三八、九〇〇石	[illegible]

この好收益により當期總益は三十萬六千九百八圓にて前期に比し六萬三千餘圓を激增したが二萬圓の大償却を行つて一分五厘增九分配に止めたことは重役の達識とすべきである

秋山滿夫氏

一糸亂れぬ陣容構成

當社の重役は朝鮮財界の一流どころを選りすぐつてゐる、公的機關としての取引所は信用を第一とする重役に一流の大物を揃へてゐる所に當社の大きな存在があり將來東京大阪市場への當社株進出が期待される事ともなる即ち重役は

役職	氏名
理事長	荒井初太郎
理事長代理	小杉謹八
常務理事	秋山滿夫
理事	淺野太三郎
同	李炳學
監事	進辰馬
同	田中佐七郎
同	張斗鉉

社內部の構成は重役の下に支配人として田崎支配人手腕家の營業課長の新進を樞機に參加せしめ、深く關係會社として京城證券金融會社を設立して取引員の金融を圓滑ならしめ橫山氏を主任として水も漏らさぬ陣容を布いてゐる

漢江橋架換工事（九月下旬）

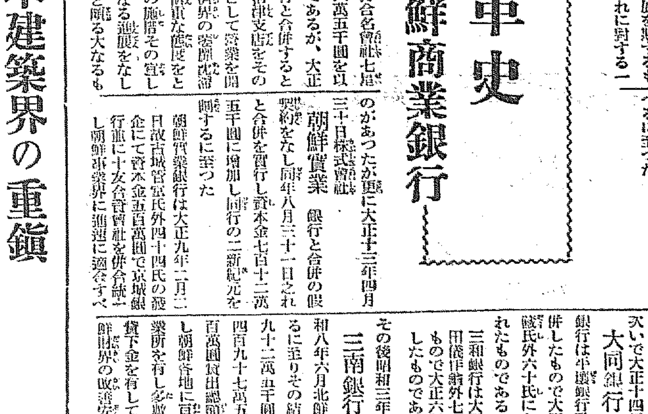

東道堡庄驛ヨリ鐵管路急句配ヲ望ム

丸善の鑛業關係圖書

書名	著者	判型・頁	定價	送料
金	理學博士 岩崎重三著	菊判 布裝 三五〇頁	三・八〇	送一八
テルル金銀礦の研究	理學博士 渡邊萬次郎著	菊判 布裝 二三〇頁	二・八〇	送一八
日本採鑛法	理學博士 岩崎重三著	菊判 布裝 三〇〇頁	三・五〇	送一八
金鑛製錬法	燃料選鑛技術 京城高工教授 石川留吉 谷口三郎 共著	四六判 布裝 一九九頁	二・五〇	送一六
金鑛製錬實施法（設計と建設實例）	利根川金之助著	菊判 布裝 二一九頁	二・三〇	送一八
金の製錬	同	菊判 布裝 三〇〇頁	三・五〇	送一八
金鑛の選鑛と汰鑛の處理法	利根川金之助著	菊判 布裝 五六六頁	五・〇〇	送三四
採鑛學通論 第一卷	工學博士 永嶺純次郎著 採鑛學	四六倍判 布裝	三・七〇	送一八
鑛山變災 第二卷	同	四六倍判 布裝	三・五〇	送一八
鑛用品 第三卷	同	四六倍判 布裝	二・七〇	送一八
鑛山用器具及機械 第四卷	同	四六倍判 布裝	四・五〇	送一八
鑛山調査と評價法	理學博士 菅原公平著	菊判 布裝 二六三頁	二・八〇	送一四
採鑛必携	江川三男治著	三五版 三三五頁	定價三・二〇 特價一・八〇	送一二
鑛物岩石鑑定要覽（技術者及學生用）	大島良一著	四六判 布裝 一五五頁	一・五〇	送八
增訂日本鑛業法	中村清彥著	四六判 布裝 四〇〇頁	二・五〇	送一四
鑛產物工業分析法	船大勝三著	菊判 布裝	四・〇〇	送四七
鑛床地質學 四訂	理學士 加藤武夫著	菊判 布裝	五・〇〇	送四七
金銀讀本	理學博士 渡邊萬次郎著	菊判 紙裝 二七八頁	一・五〇	送一二
金鑛及金鑛床	理學博士 渡邊萬次郎著	菊判 布裝 二六〇頁	三・五〇	送一八
朝鮮の金鑛と重要鑛物 附鑛床分布圖寶物標本	渡邊萬三著	菊判 布裝 三〇〇頁	三・五〇	送一八
鑛山の開發と經營	工學博士 山田復之助著	菊判 布裝 三〇〇頁	三・〇〇	送一八
岩石鑑定實驗書	上治寅次郎著	四六判 紙裝 二五四頁	二・〇〇	送〇六
定量分析法	理學博士 松井元興校閲 加藤虎郎著	菊判 布裝	七・五〇	送六〇
火藥法	工學士 西松唯一著	菊判 クロース 一六〇頁	一・八〇	送一四

本書は朝鮮總督府燃料選鑛研究所の石川技師が朝鮮鑛業會主催の鑛業技術員養成講習會に於てなしたる講義の原稿を元とし之れを谷口技師が整理補筆されたるもので實例を基とし理論よりも實地の操作を主とせる絶好の入門書にして且つ書中引用の例は凡て鮮內諸鑛山より採集したるものなり。

第一章總論、第二章選鑛場の設計と其建設費、第三章一般青化製錬法の設計、第四章全泥式青化製錬法、第五章金鑛の比重及浮遊選鑛法。

『金鑛製錬實施法』の姉妹篇として專ら金鑛製錬の實際操業方法に付き詳術し各種製錬方法。

第一編＝選鑛準備作業法、第二編＝金鑛の比重選鑛法、第三編＝金銀の浮遊選鑛法、第四編＝硫化法鑛の處理法の四編より成る。

地殼の構造及鑛床の形態、探鑛、開坑、鑛物採掘、岩石掘鑿作業、坑內の支持、坑內運搬法、排水、坑內通氣法、坑內照明。

第一章落盤、第二章坑內火災、第三章瓦斯の爆發、第四章爆藥坑に於ける變災、第五章坑內運搬中に起る變災、第六章坑內出水、第七章鑛毒に因る鑛災。

主なる鑛山用品十四種を選び之に一々簡單にして要を得たる說明を加へて、使用上の參考に供したものである。

鑛山用一般器具機械の構造、性能及用途につき敍述せるものであつて、如何なる場合に如何なる機械が用ひらるべきかが詳述されてゐる。

本書は著者が某鑛山に在つて十數年間鑛山の業務に携つて多の經驗を積み幾多の調査法と評價法とを研究し鑛山技術者必携の良書なり。

鑛業界の下級に際し新しき知識を出來るだけ取り入れ科學的に鑛業の採床を試みようとする士にとつてすぐさま入要の書である。

京城府黃金町壹丁目 丸善株式會社京城出張所 電話本局四三六番・振替口座京城三四四番

北九州商船株式會社 出帆廣告

釜山出帆
博多直航 珠丸 每日午後十時卅分
對馬嚴原、長崎行 [illegible]
出雲丸 博多、下關行 [illegible]
北九州商船株式會社出張所 電話二四二一番

仁川出帆（代理店日鮮海運會社）
大連直航 東鮮丸 十二月十四日
鹿兒島、三角、長崎、博多行 東鮮丸 十二月十九日

新義州・安東出帆
仁川經由、九州沿岸行 東鮮丸 休航
天候及潮時關係ニテ延發スルコトアルベシ
日鮮海運株式會社 電話四五〇一・一〇八番

島谷汽船出帆
朝鮮總督府命令航路
朝鮮北海道大連線定期 ×印ハ樺太行
大連直行
仁川出帆（代理店日鮮海運株式會社）日本海丸 明石丸 朝海丸
裏日本、北海道、樺太行
鎭南浦出帆（代理店）日本海丸 明石丸 朝海丸

仁川出帆 群山出帆 木浦出帆 釜山出帆 浦項出帆（代理店）日本海丸 明石丸 朝海丸
北海道北線定期 朝鮮總督府命令航路
雄基出帆 清津出帆 城津出帆 西湖津出帆 元山出帆（代理店）
日滿連絡最捷路 新潟北鮮直航定期線 日滿北鮮直行線
雄基 清津 新潟着
切符發賣所 ジャパンツーリストビューロー 北鮮各驛で內地主要驛連絡車
島谷汽船株式會社

慢性胃腸病には

治療藥 アイフ

壞れた胃腸へ 治療と賦活！

この症狀

慢性胃腸病は人目には左程大病と見えぬけれど決して油斷のならぬ病氣である。即ち胃腸の內壁には恐るべき疵や爛を生じ機能がすつかり損じてをるため

◎食慾進まず胸先痞へ嘔つきゲツプが出る
◎常に下痢や軟便で便には粘液血液膿汁等が混じる
◎腹部が膨つてゴロ〱ブツ〱鳴り放屁多く下腹痛む
◎種々滋養物を食しても少しも身に附かず身體が衰弱する
◎元氣甚しく衰へ顏色頗る惡く神經過敏で短氣となる
◎少しの酒や少しの不消化物にもすぐ下痢し痛むなどの諸症狀に執拗な病苦を伴ふのみでなく往々にして胃癌や胃潰瘍を誘發し、或は消化吸收機能の衰退から甚しい榮養不良を來して肺尖加答兒其他怖るべき諸病を誘起することも尠くない

良い治療

然るに病勢甚だ執拗であるから何よりもまづ良好適切な治療を施さねばならぬ。從つて胃腸內壁の病變部即ち疵や爛れの患部をよく治療すると共に粘膜を強め粘液胃液の分泌を整へ萎縮を恢奮せしめ蠕動亢進を制し下痢を止め胃痛腹痛を靜め更に食慾を進め消化を良くし機能を旺盛にする好適な治療藥が肝要である

治療藥アイフが盛んに賞用されるのもこの理由に外ならぬ

藥價 胃と腸の兩病にはアイフ（粉末） 三服入 二十錢 八日分 一圓五十錢 四十五日分 七圓 四日分 七十五錢 十七日分 三圓 特製三十日分 五圓
胃病には健胃アイフ（錠劑） 七十五錠入 五十錢 四八十錠入 一圓 三百四十錠入 二圓 千錠入 五圓

發賣本舖 大阪市東區淸水谷西之町 順和商會
振替貯金口座大阪三四五番
電話（東）五〇〇〇・五〇〇二・五〇〇三

東京 東京市本鄉區眞砂町九番地 振替東京六二二六八番 電話（小石川）四〇一〇番
大連 大連市山縣通一丁目 振替大連三七六五番 電話七六〇八番

全國到る所の有名なる藥店に販賣す

至寶聖書原典が大英博物館に身賣り

價格十萬磅で蘇政府が手離す

今聖書の原典として聖書學界に最も珍重されて居る物が世界に三つある。第一はカトリック教の大本山ヴアチカノ法皇廳の圖書館に珍藏されるコーデックス・ヴアチカヌス、第二はロシア帝室圖書館からソヴエート政府に傳へられたコーデックス・シナイティークス、第三が文化の淵叢大英博物館所藏のコーデックス・アレクサンドリヌスだ。就中前二者は世界最古のギリシャ語聖書寫本として聖書學界の最高權威と目されて居るがその内コーデックス・シナイティークスが今回十萬磅でソヴエート政府から大英博物館に身賣りすることになつたのだから敬虔な基督教徒たる英國民が狂喜して喜んだのも無理がない。十萬磅と一口にいつて了へばそれ迄だが平價で換算して邦貨約百萬圓、從來珍籍古典の賣買で高値を呼んだものも決して少くないが一冊の値段としては斷然世界出版界の新記錄だ。而も此の十萬磅の内五萬磅は英國政府が補助し、殘りの五萬磅は一般の寄附に俟つといふのだから英國は今や擧げて愛國信教獻金運動に大童だ

◇　◇

過般英國議會でマクドーナルド首相は保守黨議員ボールニール卿の質問に對しコーデックス・シナイティークス購入の件につき次の様に答辯して居る

「大英博物館理事會は政府の承認を得コーデックス・シナイティークスを價格十萬磅で購求する契約を締結した。右代金は一部公共の寄附に俟つこととなつたが寄附一磅毎に政府も一磅を支出し特別の補助金を與へるに決した。大英博物館理事會は近く一般に寄附を募るものと諒解してゐる」

十萬磅ぽんと投げ出しても惜くないといはれるだけあつてコーデックス・シナイティークスの由緒は中々面白い。此の稀覯書を發見したのはドイツの大聖書學者コンスタンチン・ティシエンドルフだ。彼はギリシャ語新約聖書の基準版を作成する考へで前後四ケ年歐洲各國の圖書館を巡歴し一八四四年五月エジプトのシナイ山にある聖カタリナ修道院を訪ねた。所が修道院滯在中或る日のこと僧舘の内から新約聖書の寫本四十三葉を見付けたのだ。勿論暖爐にくべる許りになつて居たのだから彼が此の寫本を貰ふのに文句がなかつた。然しこれこそ貴重な文献だと睨んだティシエンドルフは修道僧を捕へてもつと寫本がないかと頻りに尋ねたので修道僧連も漸く氣がついたのだらう、もう寫本を與れなくなつて了つた。そこで彼は新代りに暖爐にくべるのには全く惜い文献であることを說明し不本意乍ら一旦ドイツに歸つた。持ち歸つた四十三葉の寫本は後援者サクソニア王フレデリック・オーガスタスに獻上した。爾來ライプツィヒ大學圖書館に珍藏されて現在に及んで居る

◇　◇

その後研究の結果右寫本の貴重さが愈々確實となると共にティシエンドルフはシナイ山の修道院に殘つて居る寫本に益々未練が出來たのだらう、九年後に一度更に十五年後に一度前後二度修道院を訪問してゐる。一八五九年二月三度目の訪問でとう〳〵コーデックス・シナイティークスを發見したのだ　三度目には當時ギリシャ正教の擁護者として敎權に至高の權威を持つて居たロシア帝アレクサンダー二世を後楯として修道院に乘込んだだけに特に待遇もよかつたらしいが此の發見は全く偶然の端緒に基くといはれてゐる

二月四日もう明日は修道院を辭去しようといふ前夜のこと、彼は退屈しのぎに修道院のコックさん相手に七十人譯（セプチアギント）として知られるギリシャ語譯舊約聖書の話を始めた。所が七十人譯の寫本なら自分も持つて居るといつてコックの修道士さんが持出したのが今コーデックス・シナイティークスといはれて居る世界の珍書だ　ナプキンの内に無雜作に包まれた羊皮紙の寫本を探つてティシエンドルフが讀んで見ればどうだ。舊約は勿論新約聖書が初めから終りまで完全な形で保存されて居るではないか

「こんな文献を捨て惰眠を貪るのは神の罪を犯す樣で」と後年彼は述懷してゐるがその夜は一睡もせず此の貴重な文献を轉寫したのだ　結局ティシエンドルフはアレクサンダー二世を動かして此の寫本を九千ルーブルで修道院から買取らせた。爾來此の珍籍はセント・ピータースブルグの帝室圖書館に所藏されて十月革命に及んだ

◇　◇

コーデックス・シナイティークスは縱十五吋橫十三吋半の立派な羊皮紙で出來てゐる、舊約の詩篇だけは二段になつて居るが他は何れも一頁四段組、古代の寫本だけにこれといつて飾りはないが寫字が如何にも見事だ。字體はアンシヤ體で四人で書いたものだといふ。然し新約は全部一人の筆になつてゐる。年代は四世紀といふのが古文書學界の定說となつてゐる　内容は新約全部にバルナバス書簡、これが百四十八頁、舊約聖書は五分の二位で九十九頁、その内四十八頁はライプツィヒ大學の圖書館にあり大英博物館へ移るのは歴代紀民數紀略の斷片、トビア、エレミヤの一部、ユディット・イザイア・マカベ等だ　新約聖書に關してはコーデックス・シナイティークスは同時代の寫本たるコーデックス・ヴァティカーヌスと共に斷然聖書學界最高の典據だ　從來專らコーデックス・アレクサンドリヌスが典據とされて居たがコーデックス・シナイティークスが現れると共に聖マルコ福音書の最後の十二節が缺けてゐたこと、主祈禱文はもつと長いこと等が明となつた。尤も最近更に一世紀古いパピルスの聖書寫本が出たが此の寫本は聖福音書使徒行錄の一部三十頁聖パウロ書翰各十頁宛に過ぎない。新約聖書の全般に亘る典據としては矢張り兩コーデックスを擧げねばならぬ。だから大英博物館副館長サー・フレデリック・ケニオン氏の言葉を借りればかゝる稀覯の珍籍を購入するのに「文藝復興期のイタリー名畫一枚に支拂ふよりも安い値段を出し惜みしたらそれこそ大英帝國の國辱だ」といふのだ

火箭式郵送法

多數の郵便物を火箭に託してピュッと一飛び、英國海峡を越えて英國ドーヴァーからカレーへ、といつた夢物語りが事實となつて實驗の結果は好成績、發明の主はフランス航空會社技師ゼ・ゼット・ボナン氏、火箭内には一種の液體爆發物が裝塡してあり電氣仕掛けで爆發と同時に飛び出す、目的地の上空で袋の上の傘がパッと開いて安全に落下するといふわけ、實驗では一萬二千封度の重みのものをやつたがなか〳〵旨く行つた

話すブルドッグ

米國ウオダヴイルのロビンソン夫人の愛犬『ジャケリン』嬢は、ジョンス・ホプキンス大學のダンロップ博士により人間の言葉を話し得る世界中唯一匹の犬と折紙をつけられてゐたが最近肺炎に冒され十歳を一期として死亡した。彼女は血統正しいフランス種ブルドッグの牝で何よりも坐つておしやべりするのが好き、人間の言葉を凡て二十語ばかりも正確に發音し適所に使用することを知つてゐる聰明さには全く驚かされたものだ。最初は屋外に出たい場合に『出る』（無論英語で）といふやうな簡單な要求を表明したに過ぎなかつたが段々複雜なのを覺えた。『宜しい』とか『いやだ』なども適時に使つた。バンゴア町へ伴れられて行つてエレベーターで昇降するのが好きであつたので『エレベーター』『バンゴア』『ボール』などと最も流暢に連發する樣になつた。來客の際には必ず眞面目腐つた顔で『ハロー』と挨拶し歸る時には『左樣なら』『又御出』とやる　曾て寄席に出演して主人のために百弗を稼いだ事もあつた　嬢はニューヨークの米國犬クラブに登錄され又犬の最高勳章も貰つて居り名犬の死は各方面から惜まれてゐる

スキーは滑る

肌は滑らかになる

吹雪にも、寒風にも
肌を荒すことなく
附け心地暖かく
肌をびろうどの感觸とし
色を雪の白さとする
レートクレーム！

冬でも美しい肌を保つために

お手のアレに
お唇のアレに
白粉下に
素化粧に
男子方のヒゲ剃り後に
一番よいクレーム
レートクレーム！

レートクレーム

東京　平尾贊平商店

朝鮮郵船定期出帆
○乘船賃金低廉船中食事附

北鮮 横濱直行　△日本海廻り　東京―清水―名古屋―阪神―關門―コース
△慶安丸　雄基十日　清津十六日
△第十七義盛丸　雄基二日　清津五日

北鮮 東京行　阪神―名古屋―清水―横濱寄港
長白山丸　雄基十日　清津十三日　元山三十日
新京丸　雄基五日　清津七日　元山八日

西鮮 東京行　阪神―名古屋―清水―横濱寄港
△江原丸　仁川十一日　群山十三日　木浦十五日
△鎭田丸　新義州　日鎭南浦十五日仁川二十三日

北鮮 名古屋行　釜山―關門―博多―阪神寄港
咸興山丸　雄基二十日　清津二十二日　元山二十五日
○直航京濱名古屋延長

北鮮 大阪行　釜山―關門―神戸寄港
京城丸　雄基十六日　清津十五日　元山十九日
咸川丸　雄基二十二日　清津二十四日　元山二十六日
咸鏡丸　雄基七日　清津八日　元山十日

西鮮 大阪行　釜山―關門―神戸寄港
○慶興丸　仁川二十日　群山二十二日　木浦二十六日
慶州丸　仁川六日　群山七日　木浦八日
新義州丸　日鎭南浦二十日仁川二十四日
慶州丸　日鎭南浦十四日仁川十五日

敦賀行　新潟―伏木―敦賀寄港
釜山丸　雄基十九日　清津二十日　元山二十三日

新潟・伏木七尾行
長白山丸　城津二十日　清津二十七日　雄基二十六日

鹿兒島・三角行　釜山―博多―長崎寄港
佐賀丸　仁川四日　群山五日　木浦六日
○博多直行船　大連二十日　仁川二十六日

上海行　青島延長―沖山―木浦經由寄港
平安丸　仁川二十日

青島行　安東―芝罘―大連寄港
會寧丸　仁川二十日　鎭南浦二十三日

大連行　仁川二十六日　鎭南浦二十七日
△佐賀丸

浦鹽行
咸鏡丸　元山元日　雄基三日
△右ノ外臨時臨時配船致シ貨物ノ輸送ヲ受付ケ周リマス

日本郵船定期出帆
神戸行　朝鮮丸　横濱十二月二十三日
神戸行　熊野丸　門司十二月二十九日
神戸行　長田丸　横濱十二月二十八日
神戸行　熊田丸　長崎十二月十四日

京城南大門通リ五ノ一
朝鮮郵船株式會社
代表電話東局四一九五番
釜山支店　大倉町　電話四〇一三番
元山支店　海岸町　電話長一三四番
仁川出張所　港町　電話長三五一番
京城代理店　朝鮮運送會社　電話本局四七〇〇番
仁川代理店　朝鮮運送會社
群山代理店　群山運送會社
木浦代理店　朝鮮運送會社
釜山代理店　大池回漕店
元山代理店　朝鮮運送支店
城津代理店　朝鮮運送支店
清津代理店　國際運輸支店
雄基代理店　國際運輸支店

阿波共同汽船出帆

威海衛、芝罘、大連行
利通丸
十二月十八日午後　時入港
十二月十八日午前　時出港

威海衛、芝罘、大連行
第三共同丸
十二月十九日午後　時入港
十二月二十一日午前　時出港

鎭南浦、大連、天津行
長山丸
十二月十五日午後　時入港
十二月十六日午前　時出港

○朝鮮鐵道局主要驛ニテ乘客並ニ連絡貨物取扱仕候
乘客切符發賣所　京城三越支店內ジャパン・ツーリスト・ビューロー
案內所
仁川海岸町四
代理店　野口商會
電話二四番・三七番

ライオン日記

全國書店に出てゝ諸賢の
清覧を待つや切なり

昭和十年版

問題の
一九三五年は
来らんとす。
この歴史的
記録を登載
するの光榮を
我がライオン
日記に付與
されんことを!

中形(背革版) 定價金八拾五錢 送料金拾貳錢
普及版 定價金五拾錢 送料金拾貳錢

ライオン歯磨本舗 編纂 小林商店發行
東京市淺草區淺草橋際
振替口座東京四八三五五番
大阪市東區博勞町三丁目
振替口座大阪二番
名古屋市西區桑名町四丁目

183—9.12

HECHIMA COLOGNE

ヘチマコロン

ヘチマの水から
發明された化粧水

青春美は
寒空にも
溢れて!

美肌に
眞實の美しさ、
かゞやく寶玉の魅惑—
コロンが造るこの効果
そは又造作なくその儘
麗人達のもの—M・A!!
愉快ではありませんか

お化粧したに
御洗顔の後に
おヒゲソリ後へ
アレ止めに

80 Sen
50 Sen
30 Sen

お寒い時候に一番安心できる

ヘチマクリーム

本舗 東京 天野源七商店

116—SK

地方版

三者對立して 支廳舍を引張る
里民大會を開いて對抗する 沙里院の誘引運動

【沙里院】既報＝法院支廳舍敷地を繞り今や驛市街側、鐵山里側、駒泉里側の三巴爭奪戰は漸次深刻となり殊に駒泉里側では早くから同方面決定間違なきものと見て盛んに住宅が新築されてゐるだけにもしこれを他所に奪はれたなら、それこそ死活問題であるとなし十三日夜里民會を開催對策につき協議するところあり、結局此際宮本氏所有に係る新義里所在土地三千餘坪の無償提供を求め、以て鐵山里側及驛市街側に對抗し極力誘置運動を試みることに申合せるなど本問題の成行は一般に大なる緊張味をもつて注目されてゐる

油關賭博

【汶山】坡州郡泉峴面文智里朴永國、與丁餘、朱錫雲、梅寧周の四名は十四日午前一時頃月籠面德隱里李某方で油關賭博開帳中、巡視中の坡州署員に逮捕され十五日科料十圓に處せられた

光州劇場の再建
今度はホントに具體化ー 五萬圓で新春起工

【光州】光州座全燒以來唯一の劇場を失つて光州に新劇場の再建は各方面から熱望されてをつたがこれまで噂に上り或は計畫されたものは資金その他の關係で容易に實現の運びに至らなかつたところ今回富豪崔賢鉉氏等有力者の醵出で敷地建物に五萬圓を投じ新興光州に相應しい劇場を新設するとになり近く道保安課に出願し來春早々建築にかゝり五、六月頃迄に竣成の上市民の前にデビューする筈で、ある、場所は本町四丁目光州煙草販賣所前の空地で本館は煉瓦コンクリート建總二階、延坪三百五坪附屬建物同五十八坪で廻り舞臺を裝置して演劇、映畫に併用されることになつてゐる

釜山府會

【釜山】府會では本年最終の府會を十八日開催し豫算認定、營業稅、雜種稅中改正その他二件を附議引き續き二十日には第二部會、二十一日には第一部會を開き何れも決算認定の件を附議する筈

オーバ專門の渡り鳥 千圓餘を稼ぐ

【大邱】署赤石、金南兩刑事が府內各質屋古物商を臨檢中、幸町松田村上町都外二軒に何れも新品オーバが入質してあるのに不審を抱き調査の結果、驛前柳屋旅館止宿中の本籍慶北尙州郡某寺面某村後藤當時住所不定吉川茂一郎(二七)が入質したものと判明した、取調べに前記旅館に行くと同人は既に釜山に向つた後であり、同刑事は直ちに手配し、釜山驛で逮捕した、彼は最近旅館の擔當所を出所したばかりのもので內地に高飛すべく本月初め大邱の福壽病院を始め婦人オーバ、銘仙羽織自五十圓を窃取し更に同日青年會館に侵入、同じくオーバ類を窃取、大邱でも十二日朝鮮銀行、商工銀行、郵便局總務署等に入込み何れもオーバを専門に窃取してゐたもので被害額は千百餘圓に上つてゐる

追剝ぎ 一人を殺し一人に重傷

【間島】龍井郊外南陽洞の鄭慶季仁撤(五五)と林顯河(四〇)の兩名は去る十日延吉で豚牛一頭宛を賣却しての歸途、龍井延吉街道の維新附近で强盜に襲はれ李は慘殺、林は重傷を負はされて生命危篤

女色に迷ふ 市日の泥棒 遂に捕まる

【宣川】去る十三日市日當日郡廳前大英醫院雜貨品盜難事件には宣川署の活動で川南洞李麟國の長男李成玉(二七)を犯人として逮捕、自宅物置場から贓物を發見した、同人は家庭に惠れず外に享樂を求め女色に迷つて惡事を犯したもので他に自轉車泥棒等餘罪も發覺した

平壤はよいとこと 資本家から秋波
鐘紡の具體案等工業界につき 福島會頭の土產談

【平壤】商工會議所會頭福島莊平氏は嚴父の不幸に逢ひ郷里評馬に向つたが引續き東京その他に要務を果し一ヶ月振りで歸壤、左の如くおみやげ話をした

鐘紡平壤工場の件は津田社長に逢ひ種々打合せを行つたが土地の殘務は大體本年內に解決し明年早々工事に着手することになつてゐる、工場の規模は五萬錘であるが、これに要する職人は一時に雇入れることは困難なので工場の出來たゞけ養成することになつてゐるやうだ

東洋紡績は重役とも逢つて必ず平壤に工場を設置することに確信して自分は歸つて來た

內地の工業界は平壤に非常に注目してゐて平壤に對する知識を得んとしてゐる、もと資本家達は食指を動かしてゐることは確かだ、平壤としてたゞ問題なのは海陸の連絡が冬期結氷で不可能なので、この點工業都市としての平壤が發展するためには鎭南浦を平壤の玄關として同港の設備充實に平壤府民も鎭南浦に力を入れる必要がある

ボーナスが描く サラリーマン百面相

約一割見當の減
だが、なんと豪勢なもの 慶南の道廳關係だけでも 四十萬圓の現ナマ

【釜山】忙しい年末を明かな氣分で彩るボーナスは官廳、會社各方面を通じて一齊にこゝ數日中にバラ撒かれるが、サラリーマンの懷を賑はす慶南道廳關係の賞與總額は道廳郡職員約十一萬圓、學校職員十六萬七千六百圓、これに次いで警察官十二萬圓、合計四十萬圓の現ナマが渡されて正月の餅になり、酒になり、心掛けのよい家庭では兒童の預金に組み立てられる

昨年に比較して賞與の比率は高等官、判任官同待遇を通じて一割減の平均十四割、雇員傭人級は十七八割で昨年より一割よく學校職員も平均十三割でこれも一割減、警察官は高等官十六割で二割増、警部、警部補級は十七割、巡查部長、巡查級は十六割五分となり本年のボーナスは大體に於て平均一割見當の減となつたが水害地關係の各府郡職員は何れも昨年より二、三割の增加となつて賞與配分に親切な思ひ遣りをみせてゐる、その他釜山府は例年と大差なく十五日五百廿名の職員へ四萬四千八百圓の賞與が平均傭人十七割、吏員十二割で渡された

道廳は三割五分 府廳は三割も減る
平壤のお役人達は澁い顏 但し下給者は笑顏

【平壤】緊縮財政でボーナス査定中であつた平南道廳では十五日一齊に發令したが支給總人員は三千五百名內警察關係千三百五十名、敎員約千名、國費官吏約百四十名、雇員二百名で總支給額四萬圓內警察關係十一萬圓巡查千二百名、判任官以上百五十名で總額において昨年に比し六萬圓の減で支給率は警察關係高等官十八割、判任官十九割、道費十九割五分、平均十六割、內務關係判任官最高十七割、平均十五割、雇傭人最高廿一割、平均十九割である平壤府でも十五日正午それ〴〵辭令を發したが今年は前年に比して道廳は平均三割五分方、府廳は平均三割方の減である

商人が腕に縒 全州市內だけで 八萬圓の賞與景氣

【全州】出た〳〵待望のボーナスが各官廳銀行會社とも一齊に十五日サラリーマンのポケットは賑らんだ、道廳は高等官が十割、判任官が十三割、雇員が十五割、殖銀、專賣局が二十割、法院は道廳並と見て道廳が三萬數千圓、專賣局が二萬數千圓その他合せて全州市內に約八萬圓のボーナスの波だ、これから愈よ商人が腕に縒をかけるところだが各商店とも大賣出しに思ひ〳〵のサービスで暮れの街は賑つてゐる

忠北は比率撤癈 道內全體で約三十萬圓

【淸州】十五日忠北道廳で賞與辭令發表一同にお待ちかねの賞與辭令が渡されたがまづ道廳關係は從來と違つて比率の差別を撤廢し殆ど同率とし高等官同待遇者が平均十三割五分、判任官が昨年より三割減の最高十七割から最低十三割、學校職員は殆と同率で昨年よりよく警察側では判任級は昨年より好率であるが巡査は平均十六割八分で昨年の十九割に比し凡そ二割の減少を示してゐるその他各官廳銀行、會社は何れも上厚下薄で道內全體ではざつと三十萬圓の現ナマがバラ撒かれてサラリーマンの懷を賑はせたわけである

廿割から十二割まで 黃海道の賞與

【海州】黃海道の年末賞與は十五日發表したが國費職員高等官最高十四割、平均十一割五分、判任官

小使さんも 惠比須顏 群山の各會社

【群山】ストーヴ會議を賑はしてゐたサラリーマンのボーナス袋は十五日を期して各方面とも一齊に支給された

一般に上に薄く下に厚いのが目立つて先づ府廳警察署は十六、七割、法院は高等官十五割判任官で二十割といふところ何んといつても景氣のいゝのは民間の銀行、會社で殊に農村景氣が響いて肥料農具會社方面では給仕小使に至るまでホク〳〵顏である一方商店街は早くも歲末行進曲が本格的に奏でられ、いよ〳〵戰鬪の樣な忙しさだ

煙草の密輸五千件
驚くぢやありませんか さすがは煙草の安東縣を控へて 國境の都の異風景

【新義州】鴨綠江一つ隔てた向岸の安東は國際煙草のより場で安東土產といへば煙草を聯想するほど有名だが、その安東を目前にひかへて專賣局新義州出張所管內の鮮銀側は恐ろしいほどの煙草狂、本年四月から十一月までの賣上高は七十一萬四千七百六十四、一日にして二千九百七十八圓、ザット三千圓が煙と消えた譯だこのうちマコーが斷然頭角をあらはして全體の四割といふところ、しかも滿洲煙草の密輸入が更に大きな數字を示してゐる

四月から十一月末までにひつかゝつた密輸入は九百件、密耕作が九十件、その他を合して合計一千八十三件で昨年に比較すると密輸入は三百六件の增加、密耕は六十七件の減少で前者は滿洲國の發展につれて渡來者が多くなり規則を知らずに煙草の超過携帶をなすものが激增したもの、後者は本年の天候不良のため耕作に適しなかつたのが原因だといふ、その他現物押收ですんだものなどを合すると密輸入は五千件を突破し流石に國境鎭風景を描き出してゐる

安東橋の渡初式 盛大な竣工 祝賀會開催

【大邱】安東與地七郡と大邱を繋ぐ安東橋竣工式は十五日午前十一時、現場で擧行されたが道から金知事、秋月土木課長、矢野技師など初め官民多數列席、先づ渡初式は長谷川郡守、秋月土木課長の先導で八十五歲の金光楔氏の家族と金之濱氏の家族六夫婦が最初の第一步を踏み、これが終つて公立普通學校で竣工式と、更に大祝賀會が開かれた

冬を忘れ櫻咲く
連日の小春日和に早合點し 時ならぬ花の便り

【松汀里】平常であれば十二月も中ばに達し凍つく酷寒の候であるのに驚調な季節はづれの暖かさがつゞいてゐたところ、十五日めづらしくも松汀神社境內の櫻がパツと花を開いた、連日小春日和のお天氣に春と間違へて開花したものらしい

御下賜眞綿 傳達式 國境守備隊へ

【平壤】畏くも皇后、皇太后兩陛下より七七聯隊に御下賜の眞綿百四十四名分は國境の守備の第一線に活動する勇士に傳達するとなり十九日午前十時廿五分平壤驛發臨川行列車で中山聯隊副官が捧持して江界第二守備隊の傳達式へ向ふ筈である

氣遣はれる 宣川の水道
十八萬圓の豫算 不足の心配ご無用

【宣川】邑の上水道工事は結氷期となつたので當分休止して一部水源地工事だけを續行中であるが同工事は總工費十八萬圓で着手したのが計畫當初から風水害のため內地の鐵工場が殆んど閉鎖したので鐵物相場は倍額に騰貴し十八萬圓の豫算では到底足るまいと邑民は氣遣つてゐるが、これについて金邑長の話によれば總督その他の內地仕入品は契約が濟んで三日後に風水災があつたもので內地の鑛工場も信用上契約通りの値段を變更せぬことになつたので心配はないといつてゐる

人夫四名 生埋め 一名は死亡 羅津の椿事

【羅津】十二日午後二時頃羅津洞志岐組興立工事現場で五米餘の高所から土砂崩壞し、四名生埋めとなつた椿事あり、直ちに掘出して菊鐵診療所に收容したがその中茂山郡生れ志岐組假場內除某(二三)は全身の打撲傷のため十三日午前十時遂に死亡、他の三名は全治約二週間の負傷である

水組を設置し 奧地農民を更生
小組合をどん〳〵つくつて 農政の圓滑を期す

【平壤】平南の水利事業は平原郡に極限されてゐたが、明年度は奧地更生策の意味をもつて寧遠郡內に蒙利面積卅町步以下の水組を三ヶ所新設することになり地方農政の圓滑を圖る計畫を立てゝゐる

少年酒幕で豪遊

【汶山】坡州郡臨津面仙遊里崔奉栗(一八)は十四日郡司倉庫から大豆を窃取、賣拂いた代金で酒幕で豪遊散財してゐたのを坡州署員が檢擧

戶籍を僞造

【平壤】平南大同郡栗里面咸辰里金鳳瑞(三〇)と同內緣の妻李某仙(二〇)、栗里面面事務所小使の三名は數日前から大同署に引致取調べを受けてゐるが鳳瑞はさる七月十四日黃海道瑞興郡で同女を百八十圓で買ひ受けて來たが最近他に同女を轉賣せんとしたところ同女が無籍者と判明して面事務所小使に金容紅(二〇)の戶籍を僞造せしめたことが發覺したのである

少年薩摩守

【大田】慶南東萊郡機張面東上里劉丙某(一七)と金晟坤(一七)の兩名は

市場歸りに轢死

【光州】去る十三日午後七時潭陽驛發松汀里行三七四號列車が長山驛を距る七百メートルの地點にて六十歲位の朝鮮人男を轢殺したが身邊に明太魚や鯛、栗など散亂してゐる點から潭陽市場に買物に行つたものらしい

怪しげな投藥

【光州】光州邑本町五丁目鄭粲の妻金道人(三〇)は醫師法違反で光州署に處せられた前科者であるがその後も犯行を重ね同邑須奇屋町飲食店崔某女の月經時における腹痛を治療するとて怪しげな投藥をしたが一向痛みが去らぬので同女は業を煮やし十三日午後七時ごろ自宅で道人を捉へて大談判の最中、光州署員が踏込み、金道人を本署へ連行、嚴重取調中であるが他に幾多の犯行ある見込み

人の動き

▲非坂全北警察部長 十八日群山初巡視
▲德永憲兵中尉(群山分遣隊長) 十三日挨拶のため本社咸北支局來訪
▲下津咸北土木課長 十三日會寧へ
▲藤田陽雄氏(釜山向陽園主) 十五日內地より
▲大草又七氏(新任釜山郵便支店長)
▲高井香五郎氏(前釜山郵便支店長)十五日挨拶のため府內各所歷訪
▲村西咸北土木技師 十六日から二十日まで永同、沃川、淸州、報恩郡へ出張
▲若林芳子夫人(忠南無極驛長夫人) 十四日東京で死去

疲れコリ痛みなら そら妙布に限るテ
主效 肩腰のコリ うちみ リウマチス 神經痛 過勞の痛 乳のコリ 胸咽喉の痛 筋肉の痛
妙布 外用
定價 金廿錢より各種 全國各藥店に有
東京兩國元町 渡邊輝綱藥房

シンゴウハ ボンタンアメデ ハヤク ツミコメ!!
ツヨクエラクナル ボンタンアメ 一コ五セン

滋强飲料 カルピス
心ノコモツタ贈リモノ!
お子樣達や 姬樣・御進物には カルシウム豐富な 青紙包を!

年末謝恩特別大賣出
タンスは津村 是非製造元へ 京城本町四丁目
一、景品附大賣出
一、特價割引大賣出
右二大犧牲的大奉仕
期間十二月十五日ヨリ三十日マデ
津村タンス店

樂しきわが家へ
フジチユウ醬油
高級醬油 辻醸造場

室病用 毒掃丸
梅毒には學問上の理論と臨床上の實驗とから生れた沃素療法を……
重症用毒掃丸は、最新最大限の沃素を根幹とした最新製劑です
初期梅毒、慢性梅毒、潜伏梅毒、先天梅毒、小兒たい毒
梅毒性皮膚病、同神經痛、同リウマチス、よこね、かんそう……
惡性ニキビ……動脈硬化、甲狀腺腫、腦溢血
價 重症用毒掃丸 二圓、三圓、五圓、十圓、廿圓、卅圓
普通用 五十錢、一圓、小兒用 卅錢、五十錢、一圓
東京神田花房町 株式會社山崎帝國堂(振替東京一四六七番)

使つて嬉しい 此の品なら 先樣キツト 御滿悅!!
牛乳石鹼
紳士淑女も赤チヤンも
本舗 大阪 共進舍石鹼株式會社
No. 309

ランラン ポマード
大55 小33

最上醬油
高
品質 貴行 滿鮮第一
アンドータカ
高杉醸造

痛いのが 生きてる證據なら
治ったのは タミンが 効いた證據です
タミン
●大谷藥學博士創製
ずつうは、もとより 齒いた・肩のこり 月經時の下腹痛 神經痛等の痛みに
はらいた・胃けいれん(癪)・食あたりに
腹痛タミン
大阪日本藥舖 發賣 天堂株式會社

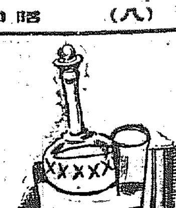

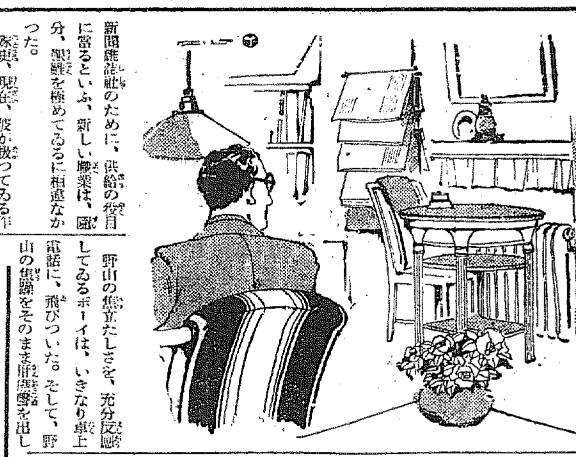

哭くな、青春 (74)

三上於菟吉
吉邨二郎 畫

事務所で(その一)

藝術聯盟理事野山賢郎は、その日は、珍しく、早くから駿山ビルの事務所の、デスクに坐つてゐた。

好きな道だから、辛苦も出來やうが、野山の仕事は可成りわづらはしかつた。所謂、流行作家といふ――『王國』と呼ぶ日本一の部數を誇る雜誌の老記者に言はせると、これ程、この世で、氣まぐれな生きものはないといふ作者たちを、相手に、兎にも角にも、讀むに堪へるだけの作品を書かせ、それを某々の、製作は欲しいが書かせるに便宜が少いと言つたやうな新聞雜誌社のために、供給の役目に當るといふ、新しい職業は、隨分、艱難を極めてゐるに相違なかつた。

殊更、現在、彼が扱つてゐる作者は、吉田秀二なぞといふ、世にも難物で聞こえた人間だつた。記者泣かせで有名な、この作者なぞになると、見す／＼締切日が迫つてゐるといふやうな事は、問題外のやうに見えた。

たとへば、或る新聞社のために野山が、吉田秀二の原稿を、仲介すべくやり初めたとする。原稿供給の責任は、野山にあるが、書き手は、吉田自身に外ならない。しかし、彼は、直接に新聞社と接觸してゐないといふ、逃路があるので、間にたつた人間が、どんなに途方に暮れようと、自分自身、氣をいためる必要がなかつた。

たゞさへ、日本一の難物作者がかゝる場合、如何にその作品に、準備になり得るかは言を待たない。そこで、百倍參つてしまうのは、野山賢郎であつた。

今朝も、彼の出勤時間が、例になく早かつたのは、部下を走らせて、この吉田秀二の連載原稿を、十二時の締送時間までに、間に合はせる必要を感じてゐたからだつた。

しかし、彼がデスクに向つて、もう二時間あまりもたつてゐるのに、吉田の邸に走らせた、督促係は、歸つて來なかつた。然も留守先の、新聞社からは、ジャン／＼催促の電話が來た。

野山は、十分と置かず、かゝつて來る不愉快な電話に、やり切れなくなつてゐた。彼は女惚れのする月付が、よく現すやうに、ついぞ物事に腹をたてた氣配を、外に出すやうな男ではないが、今日はジリ／＼と肝癪を、額に立ててゐた。

『おい、子供、吉田の所へ電話をかけて、うちの記者を呼んでくれ。一體いつまで何をしてゐるのだ。もう先刻、正午のサイレンが鳴つたぢやないか。』

野山の焦立たしさを、充分反應してゐるボーイは、いきなり卓上電話に、飛びついた。そして、野山の焦躁をそのまゝ肝癪聲を出して督促係に、ものを言ひかけてゐたが、

『また、たつぷり一時間はかゝるさうです。吉田先生が、机にしがみついたきり、筆が進まないんださうで――』

『なんと言ふ馬鹿らしさだ！』

と、野山は、何時になく不機嫌さうに、肩をそびやかした。

『作者と名乗つて、筆で食つてゐる躯に、こんなに、せつぱつまりながら、書けるも、書けぬもあるものかい――』

さう言ひ捨つては見たものゝ、野山自身も、かつては、文藝で立つた事もある人間だつた。學生時代から好きな道で、その道の苦勞は、充分嚙み分けてゐた。

――しかし、作者といふ奴も氣の毒さ。時間と、商業との間に、はさまつて精力を、しぼり取られるのだからなあ――

彼は、ホーッ！と、嘆息をついて、紙卷に、火をつけるのだつた。

DKラヂオ けふの番組 十七日(月)

午前七時(大) 基礎佛語講座(廿七) 目黒三郎
同七時三〇分(仙) 聖典講義ロマ書講義(一)
同七時五一分(東) ラヂオ體操 文學博士 石原謙
同一〇時 氣象通報
同一一時五分 料理獻立、日用品値段、鮮魚卸相場 京城府廳水產市場發表
正午 時報、今日のプログラム發表
午後零時五分 歌謠曲 一、夢のあと二、ヴエニ・ヴエン三、ヴオルガマーチ四、雪の國境五、君は滿洲六、二人の影七、一九三五年 唄 入江容子 同 國分文夫 伴奏 DKオーケストラ
同零時四〇分 ニュース
同二時 家庭講座 猩紅熱とヂフテリーに就て 城大助教授醫學博士 高井俊夫
同四時 ニュース、職業紹介事項
同六時(東) 名作物語 クリスマス・カロル チオールス・ディケンズ原作 關色西原作 東京放送童話研究會
同六時二〇分(東) コドモの新聞 關屋五十二
同六時二五分(東) 基礎英語講座(三十九) 岡倉由三郎
同七時 ニュース、天氣豫報
同七時三〇分(東) 講演議會の話(一) 法制局長官 金森德次郎
同八時(大) 二人漫談 家庭天氣圖 秋田實作 山口俊雄 龍 蝶子
同八時二〇分(東) 小唄 一、おしどり二、廻る日三、君き惚る四、派手な由良さん五、どうぞ叶へて六、年に一度 唄 金子千惠子 三味線 千代吉
同八時四〇分(東) 忠臣藏通謂(その七)ラヂオ風景、忠臣藏婦讃 一、顔世御前二、おかる三、お石四、小浪五、戸名瀬 竹本素昇 豐竹巴仕 岸澤古那佐 外社中 武藏野榮華娘 清元美那枝 外社中
同九時三〇分(東) 時報、ニュース、氣象通報、翌日のプログラム發表、ニュース再放送

第二放送

午後零時五分 古談 金鍋九
同二時 衛生講座(一) 祖 張 磁
同六時 兒童劇と童謠 白鷗會
同六時二五分 產業ニュース
引續き經濟解說 鄭秀日
同七時三〇分 講演(一) 朴英熙
同八時 四重唱 延禧四重唱團
同八時三〇分 歌曲 卞玉香
同九時 南道歌謠 成弄仙

あすのき、物 十八日(火)

午後零時五分 物語 巨人街 山口信一郎
同二時 家庭講座 小兒期の結核に就て 高井俊夫
同七時三〇分(東) 講演 議會の話(二) 金森德次郎
同八時 尺八合調と新日本音樂 都山流京城都部會員
同八時三〇分(東) ヴァイオリン獨奏 ジョセフ・ランプキン
同八時五五分(東) 浪花節 若松東右衛門 木村友忠

歌謠曲 午後零時五分

入江容子
國分文夫

一、なんにも云ふまい
A、なんにもいふまい、いふだけつらい、今宵限りだ、さびしい夢だ、扉をならべて、あるいてゐても、月にちる／＼、泪の落葉
B、なんにもきくまい、きくだけつらい、これが最後だ、涙の瞳だ、影もやつれて、心もやせて、水にちる／＼、夜風の落葉
C、なにも泣くまい、泣くだけつらい、明日は他人だ、見知らぬ人だ、愛も希望も、ふみにじられて、路にちる／＼、別れの落葉

二、ヴエニヴエン
月の光にあやしくふるふ胸よ、君を偲んでみだる、わたしの心よ、ほのかなるは、やさしいみ聲か、わたしの名を呼ぶよ／＼わたしのたましひを

三、ヴオルガマーチ
走れよトロイカ、吹雪の闇を走れよ、走れよ
光は彼方遠く燃ゆるよ
光は彼方遠く燃ゆるよ
雪のロシアは、火を吐く國よ、若き血潮に心が躍る
戀のロシアは、火を噴く胸よ、思ひ一筋心が躍る
走れよトロイカ、吹雪の闇を走れよ、走れよ
光は彼方遠く燃ゆるよ
若きロシアは火を吐く酒よ、燃ゆるペチカに心が躍る

四、雪の國境
A、雪の國境ヨー、血潮で染めりやヨー、雪は消えても、名は消えぬヨトントコイ
B、風は身を切るヨー、興安嶺おろヨー、僕はお國の、敵を斬るヨ・ドントコイ
C、滿蒙吹雪にヨー、屍をさらしやヨー、國のほまれの、花が吹くヨ・ドントコイ
D、凍る曠野にヨー、露營ときめりやヨー、夢に妻子が、逢ひに來るよ、ドントコイ
E、夢に逢ふてもヨー、未練は云はぬヨー、武士の子ぢやものの妻ぢやものヨドントコイ

五、君は滿洲
A、君は滿洲で銃を執る、僕は故郷で鍬を執る、果すつとめは變れども、おなじ御國のためぢやもの
B、進め勇士國の爲、笑ふて死ねよと云ふものゝ、兵の辛苦を思ひやり、降す號令も血の涙
C、主に賜り玉除けは、生きて歸れと云ふぢやない、君のおん爲いつまでも、無事で手柄を立てる爲
D、海で朽ちよと野で散ろと、君に捧げた命なら、何んの惜かろ武士の、意氣は九段の花と咲く

六、二人の影
A、想ひ出の、丘のほとりに、ふと見たる二人の影よ、忘られし、身には切なや、拂へども／＼消えぬ幻影
B、たゞ夢に、ゆめみるごとく、胸と胸、抱き合ひしも、はかなしや、君は皺りて、すゝり泣く／＼泪かわが身か
C、空漏なる、瞳の底に、きえやらぬ、影よ何時まで、あゝ我は、戀の殘骸、涯しなき／＼夢よ何時迄

七、一九三五年
1、空ははるかに、希望の夜明け曉の空高く、飛べ／＼鵬よ、風も恐れぬ、パイロット、飛ばせ不景氣、くよ／＼するは陽氣に歌へ、僕等の青春よ
2、戀も惱みも、さらりと捨てゝ行こよ行こ、海原を、潮風ついて、空を飛ぶ、ものもはえたよ、飛ばせ憂鬱、くよ／＼するな、陽氣に歌へ、僕等の青春よ
3、はるかに希望の、高嶺は招く意氣高く朗らかにスクラム組んで、押せ／＼溢高く、この若さ、飛ばせ不景氣、くよ／＼するな、陽氣に歌へ、僕等の青春よ

將棋新手合(一)

於東京市日本橋區蠣殼町二ノ七 滿呂木將棋所
(圖は三四銀迄の局面)
香香角交 左香落者 五段△坂口允彦(東京) 二段▲島村均(東京)

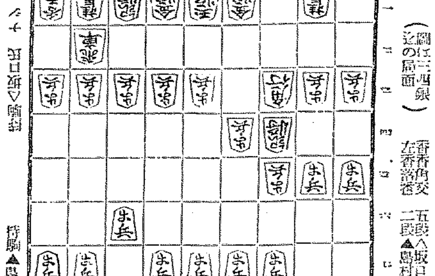

持駒▲島村氏 ナシ

△三四歩 ▲七六歩 △四四歩 ▲二六歩 ▲二五歩
△三三角 ▲一六歩 △三二銀 ▲一五歩 ▲四八銀
△三四銀 ▲六八玉 △四二飛 ▲七八玉 △六二玉
△七二玉 ▲九六歩 ▲五八金

滿呂木七段講評【註】五段と二段とは、三階差であるから今迄の駒割なれば、香角交であるが、本年七月より駒割規定の革命があつて、三段差は、香香角交となつたのである
(上手)三五歩と突くのは、變化が廣いから順當である
(下手)一五歩と突くのは、敵が三五歩と突かない時は惡手となり
(上手)三四銀と上るのは至當の指手である
(上手)三四銀と上るのは敵の急戰を間接に澀いでゐるので確實なる防禦法である
(下手)五八金と締めて、陣營を整頓するのは敵の作戰に對應する良い運びである

演藝案内

中央館 キネマ封切 新興キネマ特別公開 十七日より 大衆料金に提供(四日間) 新興二大名篇公開 二百十日 全十卷 男の掟 全十卷 お酒落王國 全九卷

浪花館 十六日より大公開 力と榮光 全米のジャナリストを驚かせし世界の映畫 ラタ!ジニ映畫!明日の中心

京喜館 日本人ここにあり 松竹共營 十七日より三日間 大衆料金 階下席二十錢

喜樂館 十二日より特別公演 京城本町 片岡延松一行來演 武田笑三 槍 供 養 猿蟹合戰

朝日座 京城本町五丁目 電本三〇一 十二月二日より年末興行デー 女優歌舞伎 片岡延松一行來演 毛谷村六助 さくら音頭

松竹座 松竹直營 黄金町 電本三〇〇 十七日より上映 皇輝日本 勝利者

大正館 P・C・L 封切 激情の嵐 空中レヴユー時代

京城演藝館 京城本町三丁目 十二月十五日より 關西女優歌舞伎之明星 尾上登昇 大一座 上陸第一歩 放浪の名君 プログラム 六ノ替り狂言十七日より 伽羅千代萩 大序より對決まで 入場料 特等七十錢。壹等五十錢。貳等三十錢 開幕正午五時三十分

仁川汽船 出帆廣告 海州線 直航 隔日出帆 長淵線 黄海線各驛ト船車連絡貨物取扱 仙甲線 德積線 靈興線 瑞山線 毛里線 馬山線 白石浦線(忠南牙山郡) 此ノ外ニ沿岸各方面行貨物取扱 仁川港町二丁目 仁川汽船株式會社

北鮮阪神 直行

北鮮臺灣行

大連內地直行

門司基隆直行

大阪商船 定期出帆 大阪商船株式會社 京城出張所

國際運輸會社 仁川 慶田組 釜山 釜山商船組 ジャパン・ツーリスト・ビューロー案內所

双頬についた その瞬間にわかります

とてもよいツキ　面白い程快よく
誰方の地肌にも　しつくり馴染んで
ムラなく綺麗に　榮えまする
師走の風は荒れようとも
お化粧くずれなぞ致しません
ホンノリ明るく　潑溂に
魅力一パイ匂ひます

肌色	オークル一號
濃肌色	オークル二號
健康色	ナチユレル
白色	ブルン

正價 三十二錢 五十三錢 二十五錢

八色の
ウテナ粉白粉

お化粧を生かす
紅はウテナ!!
魅力美のその母

ライト
オレンヂ
ダーク

ウテナほゝ紅

東京・本郷 久保政吉商店